# ПРАВИТЕЛЬСТВО УЛЬЯНОВСКОЙ ОБЛАСТИ

# Р А С П О Р Я Ж Е Н И Е

31 января 2017 г. № 36-пр

Экз.№

г. Ульяновск

**Об утверждении охранных обязательств объектов культурного наследия (памятников истории и культуры) Ульяновской области**

В соответствии с пунктом 11 статьи 9.2, пунктом 7 статьи 47.6 Федерального закона от 25.06.2002 № 73-ФЗ «Об объектах культурного наследия (памятниках истории и культуры) народов Российской Федерации», приказом Министерства культуры Российской Федерации от 01.07.2015 № 1887 «О реализации отдельных положений статьи 47.6 Федерального закона от 25 июня 2002 г. № 73-ФЗ «Об объектах культурного наследия (памятниках истории и культуры)»:

1. Утвердить охранные обязательства собственника или иного законного владельца объекта культурного наследия, включённого в единый государственный реестр объектов культурного наследия (памятников истории и культуры) народов Российской Федерации:

1.1. «Жилой дом».

1.2. «Здание волостного правления», 1889 г.

1.3. «Здание, в котором в 1873 г. И.Н.Ульянов проводил 1 съезд учителей народных школ».

1.4. «Здание уездного земства».

1.5. «Дом Д.И.Глуховой».

1.6. «Дворянский вокзал», середина XIX в.

1.7. «Дом инженера Баратаева», 1902 г.

1.8. «Дом, где жили преподаватели гимназии Н.П.Моржов, П.Ф.Федоровский», 1873-1882 гг., 1884-1903 гг.

1.9. «Церковь Михайловская».

1.10. «Дом В.М.Булычёва, в котором во второй половине 1880-х по апрель 1890 г. жила семья Бутурлиных».

1.11. «Дом купца И.С.Балакирщикова».

1.12. «Дом, где в начале 1880-х гг. жил Кадьян А.А.».

1.13. «Жилой дом», вторая половина XIX в.

1.14. «Дом, где на квартире одного из организаторов Симбирской большевистской группы РСДРП Кролюницкого Юрия Александровича в 1904-1906 гг. проходили совещания руководящего ядра Симбирской группы РСДРП, печатались листовки и изготовлялась взрывчатка».

0032432

2601кз0

1.15. «Жилой дом», вторая половина XIX в.

1.16. «Доходный дом», конец 19-начало 20 вв.

1.17. «Доходный дом купцов Тенясевых», 1867-68 г.г.; 1880 г.; 1911 г., арх. Паникин.

2. Настоящее распоряжение подлежит размещению на официальном сайте Губернатора и Правительства Ульяновской области в соответствии с пунктом 10 статьи 47.6 Федерального закона от 25.06.2002 № 73-ФЗ «Об объектах культурного наследия (памятниках истории и культуры) народов Российской Федерации».

Председатель
Правительства области А.А.Смекалин

УТВЕРЖДЕНО

распоряжением Правительства
Ульяновской области

от 31 января 2017 г. № 36-пр

# ОХРАННОЕ ОБЯЗАТЕЛЬСТВО
**собственника или иного законного владельца объекта культурного наследия, включённого в единый государственный реестр объектов культурного наследия (памятников истории и культуры) народов Российской Федерации, «Жилой дом»**

Регистрационный номер объекта культурного наследия в едином государственном реестре объектов культурного наследия (памятников истории и культуры) народов Российской Федерации:

| | | | | | | | | | | | | | | |
|---|---|---|---|---|---|---|---|---|---|---|---|---|---|---|
| 7 | 3 | 1 | 4 | 1 | 0 | 0 | 7 | 8 | 4 | 2 | 0 | 0 | 0 | 5 |

Раздел 1. Данные об объекте культурного наследия, включённом в единый государственный реестр объектов культурного наследия (памятников истории и культуры) народов Российской Федерации

Отметка о наличии или отсутствии паспорта объекта культурного наследия, включённого в единый государственный реестр объектов культурного наследия (памятников истории и культуры) народов Российской Федерации, в отношении которого утверждено охранное обязательство (далее – объект культурного наследия):

имеется [V] отсутствует [ ]

При наличии паспорта объекта культурного наследия он является неотъемлемой частью охранного обязательства.

Сведения о требованиях к осуществлению деятельности в границах территории объекта культурного наследия, об особом режиме использования земельного участка, в границах которого располагается объект археологического наследия, установленных статьёй 5.1 Федерального закона от 25.06.2002 № 73-ФЗ «Об объектах культурного наследия (памятниках истории и культуры) народов Российской Федерации» (далее – Закон № 73-ФЗ):

1) на территории памятника или ансамбля запрещаются строительство объектов капитального строительства и увеличение объёмно-пространственных характеристик существующих на территории памятника или ансамбля объектов капитального строительства; проведение земляных, строительных,

мелиоративных и иных работ, за исключением работ по сохранению объекта культурного наследия или его отдельных элементов, сохранению историко-градостроительной или природной среды объекта культурного наследия;

2) на территории памятника, ансамбля разрешается ведение хозяйственной деятельности, не противоречащей требованиям обеспечения сохранности объекта культурного наследия и позволяющей обеспечить функционирование объекта культурного наследия в современных условиях;

3) в случае нахождения памятника или ансамбля на территории достопримечательного места подлежат также выполнению требования и ограничения, установленные в соответствии со статьёй 5.1 Закона № 73-ФЗ, для осуществления хозяйственной деятельности на территории достопримечательного места;

4) особый режим использования земельного участка, в границах которого располагается объект археологического наследия, предусматривает возможность проведения археологических полевых работ в порядке, установленном Законом № 73-ФЗ, земляных, строительных, мелиоративных, хозяйственных работ, указанных в статье 30 Закона № 73-ФЗ, работ по использованию лесов и иных работ при условии обеспечения сохранности объекта археологического наследия, а также обеспечения доступа граждан к указанному объекту.

## Разлел 2. Требования к сохранению объекта культурного наследия

2.1. Требования к сохранению объекта культурного наследия предусматривают консервацию, ремонт, реставрацию объекта культурного наследия, приспособление объекта культурного наследия для современного использования либо сочетание указанных мер.

Состав (перечень) и сроки (периодичность) проведения работ по сохранению объекта культурного наследия определяются региональным органом охраны объектов культурного наследия – управлением по охране объектов культурного наследия администрации Губернатора Ульяновской области (далее - Управление) на основании акта технического состояния объекта культурного наследия, составленного в порядке, установленном пунктом 2 статьи 47.2 Закона № 73-ФЗ.

2.2. Лицо (лица), указанное (указанные) в пункте 11 статьи 47.6 Закона № 73-ФЗ, обязано (обязаны) обеспечить финансирование и организацию проведения научно-исследовательских, изыскательских, проектных работ, консервации, ремонта, реставрации и иных работ, направленных на обеспечение физической сохранности объекта культурного наследия и сохранение предмета охраны объекта культурного наследия, в порядке, установленном Законом № 73-ФЗ.

В случае обнаружения при проведении работ по сохранению объекта культурного наследия объектов, обладающих признаками объекта культурного наследия, в том числе объектов археологического наследия, собственник или иной законный владелец объекта культурного наследия обязан

незамедлительно приостановить работы и направить в Управление в течение трёх рабочих дней со дня обнаружения указанных объектов заявление в письменной форме о таком обнаружении.

Дальнейшее взаимодействие с Управлением собственник или иной законный владелец объекта культурного наследия обязан осуществлять в порядке, установленном статьёй 36 Закона № 73-ФЗ.

2.3. Работы по сохранению объекта культурного наследия должны организовываться собственником или иным законным владельцем объекта культурного наследия в соответствии с порядком, предусмотренным статьёй 45 Закона № 73-ФЗ.

2.4. Собственник или иной законный владелец земельного участка, в границах которого расположен объект археологического наследия, обязан:

обеспечивать неизменность внешнего облика объекта археологического наследия;

сохранять целостность, структуру объекта археологического наследия;

организовывать и финансировать спасательные археологические полевые работы на объекте археологического наследия в случае, предусмотренном статьёй 40 Закона № 73-ФЗ, и в порядке, установленном статьёй 45.1 Закона № 73-ФЗ.

## Раздел 3. Требования к содержанию объекта культурного наследия

3.1. При содержании и использовании объекта культурного наследия в целях поддержания в надлежащем техническом состоянии без ухудшения физического состояния и (или) изменения предмета охраны объекта культурного наследия лица, указанные в пункте 11 статьи 47.6 Закона № 73-ФЗ, обязаны:

1) осуществлять расходы на содержание объекта культурного наследия и поддержание его в надлежащем техническом, санитарном и противопожарном состоянии;

2) не проводить работы, изменяющие предмет охраны объекта культурного наследия либо ухудшающие условия, необходимые для сохранности объекта культурного наследия;

3) не проводить работы, изменяющие облик, объёмно-планировочные и конструктивные решения и структуры, интерьер объекта культурного наследия в случае, если предмет охраны объекта культурного наследия не определён;

4) соблюдать установленные статьёй 5.1 Закона № 73-ФЗ требования к осуществлению деятельности в границах территории объекта культурного наследия, особый режим использования земельного участка, водного объекта или его части, в границах которых располагается объект археологического наследия;

5) не использовать объект культурного наследия (за исключением оборудованных с учётом требований противопожарной безопасности объектов культурного наследия, предназначенных либо предназначавшихся для

осуществления и (или) обеспечения указанных ниже видов хозяйственной деятельности, и помещений для хранения предметов религиозного назначения, включая свечи и лампадное масло):

а) под склады и объекты производства взрывчатых и огнеопасных материалов, предметов и веществ, загрязняющих интерьер объекта культурного наследия, его фасад, территорию и водные объекты и (или) имеющих вредные парогазообразные и иные выделения;

б) под объекты производства, имеющие оборудование, оказывающее динамическое и вибрационное воздействие на конструкции объекта культурного наследия, независимо от мощности данного оборудования;

в) под объекты производства и лаборатории, связанные с неблагоприятным для объекта культурного наследия температурно-влажностным режимом и применением химически активных веществ;

6) незамедлительно извещать Управление обо всех известных им повреждениях, авариях или об иных обстоятельствах, причинивших вред объекту культурного наследия, включая объект археологического наследия, земельному участку в границах территории объекта культурного наследия или угрожающих причинением такого вреда, и безотлагательно принимать меры по предотвращению дальнейшего разрушения, в том числе проводить противоаварийные работы в порядке, установленном для проведения работ по сохранению объекта культурного наследия;

7) не допускать ухудшения состояния территории объекта культурного наследия, поддерживать территорию объекта культурного наследия в благоустроенном состоянии.

3.2. Собственник жилого помещения, являющегося объектом культурного наследия или частью такого объекта, обязан выполнять требования к сохранению объекта культурного наследия в части, предусматривающей обеспечение поддержания объекта культурного наследия или части объекта культурного наследия в надлежащем техническом состоянии без ухудшения физического состояния и изменения предмета охраны объекта культурного наследия.

3.3. В случае обнаружения при проведении работ на земельном участке в границах территории объекта культурного наследия либо на земельном участке, в границах которого располагается объект археологического наследия, объектов, обладающих признаками объекта культурного наследия, лица, указанные в пункте 11 статьи 47.6 Закона № 73-ФЗ, осуществляют действия, предусмотренные подпунктом 2 пункта 3 статьи 47.2 Закона № 73-ФЗ.

3.4. В случае, если содержание или использование объекта культурного наследия, а также земельного участка, в границах которого располагается объект археологического наследия, может привести к ухудшению состояния объекта культурного наследия и (или) предмета охраны указанного объекта культурного наследия, в предписании, направляемом Управлением собственнику или иному законному владельцу объекта культурного наследия, устанавливаются следующие требования:

1) к видам хозяйственной деятельности с использованием объекта культурного наследия, земельного участка, в границах которого располагается объект археологического наследия, либо к видам хозяйственной деятельности, оказывающим воздействие на указанные объекты, в том числе ограничение хозяйственной деятельности;

2) к использованию объекта культурного наследия, земельного участка, в границах которого располагается объект археологического наследия, при осуществлении хозяйственной деятельности, предусматривающие в том числе ограничение технических и иных параметров воздействия на объект культурного наследия;

3) к благоустройству в границах территории объекта культурного наследия, земельного участка, в границах которого располагается объект археологического наследия.

## Раздел 4. Требования к обеспечению доступа граждан Российской Федерации, иностранных граждан и лиц без гражданства к объекту культурного наследия

Условия доступа к объекту культурного наследия (периодичность, длительность и иные характеристики доступа) устанавливаются Управлением с учётом мнения собственника или иного законного владельца такого объекта культурного наследия, а также с учётом вида объекта культурного наследия, категории его историко-культурного значения, предмета охраны, физического состояния объекта культурного наследия, требований к его сохранению, характера современного использования указанного объекта культурного наследия.

Условия доступа к объектам культурного наследия, используемым в качестве жилых помещений, а также к объектам культурного наследия религиозного назначения устанавливаются Управлением по согласованию с собственниками или иными законными владельцами этих объектов культурного наследия.

При определении условий доступа к памятникам или ансамблям религиозного назначения учитываются требования к внешнему виду и поведению лиц, находящихся в границах территорий указанных объектов культурного наследия религиозного назначения, соответствующие внутренним установлениям религиозной организации, если такие установления не противоречат законодательству Российской Федерации.

В случае, если интерьер объекта культурного наследия не относится к предмету охраны объекта культурного наследия, требование к обеспечению доступа во внутренние помещения объекта культурного наследия не может быть установлено.

Условия доступа к объектам культурного наследия, расположенным на территории Российской Федерации и предоставленным в соответствии с международными договорами Российской Федерации дипломатическим представительствам и консульским учреждениям иностранных государств

в Российской Федерации, международным организациям, а также к объектам культурного наследия, находящимся в собственности иностранных государств и международных организаций, устанавливаются в соответствии с международными договорами Российской Федерации.

Физические и юридические лица, проводящие археологические полевые работы, имеют право доступа к объектам археологического наследия, археологические полевые работы на которых предусмотрены разрешением (открытым листом) на проведение археологических полевых работ. Физическим и юридическим лицам, проводящим археологические полевые работы, в целях проведения указанных работ собственниками земельных участков, в границах которых расположены объекты археологического наследия, и (или) пользователями указанных земельных участков должен быть обеспечен доступ к земельным участкам, участкам водных объектов, участкам лесного фонда, на территорию, определённую разрешением (открытым листом) на проведение археологических полевых работ.

## Раздел 5. Требования к размещению наружной рекламы на объектах культурного наследия, их территориях

5.1. Требования к размещению наружной рекламы:

1) не допускается распространение наружной рекламы на объектах культурного наследия, а также на их территориях, за исключением достопримечательных мест;

2) запрет или ограничение на распространение наружной рекламы на объектах культурного наследия, находящихся в границах достопримечательного места, а также требования к её распространению устанавливаются нормативными правовыми актами Правительства Ульяновской области и вносятся в правила землепользования и застройки, разработанные в соответствии с Градостроительным кодексом Российской Федерации.

5.2. Указанные требования не применяются в отношении распространения на объектах культурного наследия, их территориях наружной рекламы, содержащей исключительно информацию о проведении на объектах культурного наследия, их территориях театрально-зрелищных, культурно-просветительных и зрелищно-развлекательных мероприятий или исключительно информацию об указанных мероприятиях с одновременным упоминанием об определённом лице как о спонсоре конкретного мероприятия при условии, если такому упоминанию отведено не более чем десять процентов рекламной площади (пространства). В таком случае актом Правительства Ульяновской области устанавливаются требования к размещению наружной рекламы на указанном объекте культурного наследия (либо его территории), включая место (места) возможного размещения наружной рекламы, требования к внешнему виду, цветовым решениям, способам крепления.

## Раздел 6. Иные обязанности лица (лиц), указанного (указанных) в пункте 11 статьи 47.6 Закона № 73-ФЗ

6.1. Для лица (лиц), указанного (указанных) в пункте 11 статьи 47.6 Закона № 73-ФЗ, устанавливаются обязанности:

1) по финансированию мероприятий, обеспечивающих выполнение требований в отношении объекта культурного наследия, установленных статьями 47.2-47.4 Закона № 73-ФЗ;

2) по соблюдению требований к осуществлению деятельности в границах территории объекта культурного наследия либо особого режима использования земельного участка, в границах которого располагается объект археологического наследия, установленных статьёй 5.1 Закона 73-ФЗ.

6.2. Собственник или иной законный владелец объекта культурного наследия, пользователи объекта культурного наследия, земельного участка, в границах которого располагается объект археологического наследия (в случае, указанном в пункте 11 статьи 47.6 Закона № 73-ФЗ), а также все лица, привлечённые ими к проведению работ по сохранению (содержанию) объекта культурного наследия, обязаны соблюдать требования, запреты и ограничения, установленные законодательством об охране объектов культурного наследия.

6.3. Дополнительные требования в отношении объекта культурного наследия.

Согласно приложению № 3 к приказу Министерства культуры Российской Федерации от 01.07.2015 № 1887 «О реализации отдельных положений статьи 47.6 Федерального закона от 25 июня 2002 г. № 73-ФЗ «Об объектах культурного наследия (памятниках истории и культуры)» подтверждение лицом, указанным в пункте 11 статьи 47.6 Закона № 73-ФЗ, выполнения требований, содержащихся в охранном обязательстве собственника или иного законного владельца объекта культурного наследия, осуществляется в следующем порядке:

6.3.1. Лицо, указанное в пункте 11 статьи 47.6 Закона № 73-ФЗ, ежегодно представляет в Управление уведомление о выполнении требований охранного обязательства в отношении принадлежащего ему объекта культурного наследия и (или) земельного участка, в границах которого располагается объект археологического наследия, либо их части (далее – уведомление).

6.3.2. Уведомление составляется лицом, указанным в пункте 11 статьи 47.6 Закона № 73-ФЗ (далее – ответственное лицо), в произвольной форме. В случае, если ответственным лицом выступает юридическое лицо, в том числе орган государственной власти или орган местного самоуправления, уведомление выполняется на бланке ответственного лица.

6.3.3. Уведомление должно содержать сведения об исполнении ответственным лицом требований, установленных охранным обязательством и иными актами Правительства Ульяновской области.

Также к уведомлению должны прилагаться фотографические изображения объекта культурного наследия и (или) земельного участка,

в границах которого располагается объект археологического наследия, позволяющие зафиксировать индивидуальные особенности объекта культурного наследия на момент представления уведомления.

6.3.4. В случае приостановления и возобновления доступа к объекту культурного наследия в порядке, установленном статьёй 47.5 Закона № 73-ФЗ, эта информация указывается ответственным лицом в уведомлении.

6.3.5. Уведомление подписывается соответствующим физическим лицом либо руководителем соответствующего юридического лица с указанием даты составления уведомления.

6.3.6. Уведомление направляется ответственным лицом в Управление заказным почтовым отправлением с уведомлением о вручении либо в форме электронного документа, подписанного электронной подписью (432017, Ульяновская область, г. Ульяновск, ул. Спасская, 10; e-mail: nasledie73@mail.ru).

6.3.7. Уведомление направляется в Управление в срок не позднее 01 июля года, следующего за отчётным.

Экземпляр № 4

731410078420005

Регистрационный номер объекта культурного наследия в едином государственном реестре объектов культурного наследия (памятников истории и культуры) народов Российской Федерации

**ПАСПОРТ**
**объекта культурного наследия**

Фотографическое изображение объекта культурного наследия, за исключением отдельных объектов археологического наследия, фотографическое изображение которых вносится на основании решения Управления:

19.08.2015
Дата съёмки
(число, месяц, год)

1. Сведения о наименовании объекта культурного наследия:
«Жилой дом».

2. Сведения о времени возникновения или дате создания объекта культурного наследия, датах основных изменений (перестроек) данного объекта и (или) датах связанных с ним исторических событий:

нач. XIX в.

3. Сведения о категории историко-культурного значения объекта культурного наследия:

| Федерального значения | Регионального значения | Местного (муниципального) значения |
|---|---|---|
| | + | |

4. Сведения о виде объекта культурного наследия:

| Памятник | Ансамбль | Достопримечательное место |
|---|---|---|
| + | | |

5. Номер и дата принятия органом государственной власти решения о включении объекта культурного наследия в единый государственный реестр объектов культурного наследия (памятников истории и культуры) народов Российской Федерации:

решение Исполнительного комитета Ульяновского областного Совета депутатов трудящихся от 06.12.1973 № 834 «О дополнительном списке памятников истории и культуры г. Ульяновска и области, подлежащих государственной охране».

6. Сведения о местонахождении объекта культурного наследия (адрес объекта или при его отсутствии описание местоположения объекта):

Ульяновская область, г. Ульяновск, Ленинский район, ул. Льва Толстого, 73.

7. Сведения о границах территории объекта культурного наследия:

утверждены приказом Министерства искусства и культурной политики Ульяновской области от 17.04.2014 № 40.

Условные обозначения:

- граница земельного участка по фактическому пользованию
- граница территории объекта культурного наследия
- объект культурного наследия
- объект исторической застройки

Экспликация:

1. Объект культурного наследия регионального значения "Дом Юрлова(Сачкова), 1833 г."

8. Описание предмета охраны объекта культурного наследия.

Предметом охраны объекта культурного наследия являются:

месторасположение в современных границах участка (литер А);

этажность и высотные габариты, соответствующие периоду 1909-1910 гг. (литер А);

объёмно-пространственная структура, соответствующая периоду 1909-1910 гг. (литер А);

инженерно-конструктивные особенности, соответствующие периоду XIX – начала XX вв. (литер А: деревянный на каменном фундаменте, обложенный кирпичом);

архитектурный декор и стилистика фасадов, соответствующие периоду 1909-1910 гг. (литер А, к, к1);

первоначальный материал и форма заполнения оконных и дверных проёмов, соответствующие облику 1909-1910 гг. (литер А);

инженерно-конструктивные особенности ограждения усадьбы, соответствующие периоду 1909-1910 гг. (литер I);

металлические кованые решётки и металлический декор, соответствующие периоду 1909-1910 гг. (литер А, I);

лепной и тянутый штукатурный декор интерьеров (пом. № 19 первого этажа, пом. № 14 второго этажа);

парадная деревянная лестница с металлическим кованым ограждением (пом. № 19 первого этажа, пом. № 14 второго этажа).

9. Сведения о наличии зон охраны данного объекта культурного наследия с указанием номера и даты принятия органом государственной власти акта об утверждении указанных зон либо информация о расположении данного объекта культурного наследия в границах зон охраны иного объекта культурного наследия:

постановление Правительства Ульяновской области от 02.07.2009 № 256-П «О границах зон охраны объектов культурного наследия на территории муниципального образования «город Ульяновск», режимах использования земель и градостроительных регламентах в границах данных зон».

| | |
|---|---|
| Всего в паспорте листов | 4 |

Уполномоченное должностное лицо Управления

| | | |
|---|---|---|
| Начальник управления по охране объектов культурного наследия администрации Губернатора Ульяновской области | | Ш.М.Хаутиев |
| должность | подпись | инициалы, фамилия |

М.П.

| 2 | 3 | 1 | 1 | 2 | 0 | 1 | 6 |
|---|---|---|---|---|---|---|---|

Дата оформления паспорта
(число, месяц, год)

УТВЕРЖДЕНО

распоряжением Правительства
Ульяновской области
от 31 января 2017 г. № 36-пр

# ОХРАННОЕ ОБЯЗАТЕЛЬСТВО
**собственника или иного законного владельца объекта культурного наследия, включённого в единый государственный реестр объектов культурного наследия (памятников истории и культуры) народов Российской Федерации, «Здание волостного правления», 1889 г.**

Регистрационный номер объекта культурного наследия в едином государственном реестре объектов культурного наследия (памятников истории и культуры) народов Российской Федерации:

| | | | | | | | | | | | | | | |
|---|---|---|---|---|---|---|---|---|---|---|---|---|---|---|
| 7 | 3 | 1 | 5 | 1 | 0 | 2 | 2 | 7 | 5 | 8 | 0 | 0 | 0 | 5 |

Раздел 1. Данные об объекте культурного наследия, включённом в единый государственный реестр объектов культурного наследия (памятников истории и культуры) народов Российской Федерации

Отметка о наличии или отсутствии паспорта объекта культурного наследия, включённого в единый государственный реестр объектов культурного наследия (памятников истории и культуры) народов Российской Федерации, в отношении которого утверждено охранное обязательство (далее – объект культурного наследия):

имеется [V] отсутствует [ ]

При наличии паспорта объекта культурного наследия он является неотъемлемой частью охранного обязательства.

Сведения о требованиях к осуществлению деятельности в границах территории объекта культурного наследия, об особом режиме использования земельного участка, в границах которого располагается объект археологического наследия, установленных статьёй 5.1 Федерального закона от 25.06.2002 № 73-ФЗ «Об объектах культурного наследия (памятниках истории и культуры) народов Российской Федерации» (далее – Закон № 73-ФЗ):

1) на территории памятника или ансамбля запрещаются строительство объектов капитального строительства и увеличение объёмно-пространственных характеристик существующих на территории памятника или ансамбля объектов капитального строительства; проведение земляных, строительных,

мелиоративных и иных работ, за исключением работ по сохранению объекта культурного наследия или его отдельных элементов, сохранению историко-градостроительной или природной среды объекта культурного наследия;

2) на территории памятника, ансамбля разрешается ведение хозяйственной деятельности, не противоречащей требованиям обеспечения сохранности объекта культурного наследия и позволяющей обеспечить функционирование объекта культурного наследия в современных условиях;

3) в случае нахождения памятника или ансамбля на территории достопримечательного места подлежат также выполнению требования и ограничения, установленные в соответствии со статьёй 5.1 Закона № 73-ФЗ, для осуществления хозяйственной деятельности на территории достопримечательного места;

4) особый режим использования земельного участка, в границах которого располагается объект археологического наследия, предусматривает возможность проведения археологических полевых работ в порядке, установленном Законом № 73-ФЗ, земляных, строительных, мелиоративных, хозяйственных работ, указанных в статье 30 Закона № 73-ФЗ, работ по использованию лесов и иных работ при условии обеспечения сохранности объекта археологического наследия, а также обеспечения доступа граждан к указанному объекту.

## Раздел 2. Требования к сохранению объекта культурного наследия

2.1. Требования к сохранению объекта культурного наследия предусматривают консервацию, ремонт, реставрацию объекта культурного наследия, приспособление объекта культурного наследия для современного использования либо сочетание указанных мер.

Состав (перечень) и сроки (периодичность) проведения работ по сохранению объекта культурного наследия определяются региональным органом охраны объектов культурного наследия – управлением по охране объектов культурного наследия администрации Губернатора Ульяновской области (далее – Управление) на основании акта технического состояния объекта культурного наследия, составленного в порядке, установленном пунктом 2 статьи 47.2 Закона № 73-ФЗ.

2.2. Лицо (лица), указанное (указанные) в пункте 11 статьи 47.6 Закона № 73-ФЗ, обязано (обязаны) обеспечить финансирование и организацию проведения научно-исследовательских, изыскательских, проектных работ, консервации, ремонта, реставрации и иных работ, направленных на обеспечение физической сохранности объекта культурного наследия и сохранение предмета охраны объекта культурного наследия, в порядке, установленном Законом № 73-ФЗ.

В случае обнаружения при проведении работ по сохранению объекта культурного наследия объектов, обладающих признаками объекта культурного наследия, в том числе объектов археологического наследия, собственник или иной законный владелец объекта культурного наследия обязан

незамедлительно приостановить работы и направить в Управление в течение трёх рабочих дней со дня обнаружения указанных объектов заявление в письменной форме о таком обнаружении.

Дальнейшее взаимодействие с Управлением собственник или иной законный владелец объекта культурного наследия обязан осуществлять в порядке, установленном статьёй 36 Закона № 73-ФЗ.

2.3. Работы по сохранению объекта культурного наследия должны организовываться собственником или иным законным владельцем объекта культурного наследия в соответствии с порядком, предусмотренным статьёй 45 Закона № 73-ФЗ.

2.4. Собственник или иной законный владелец земельного участка, в границах которого расположен объект археологического наследия, обязан:

обеспечивать неизменность внешнего облика объекта археологического наследия;

сохранять целостность, структуру объекта археологического наследия;

организовывать и финансировать спасательные археологические полевые работы на объекте археологического наследия в случае, предусмотренном статьёй 40 Закона № 73-ФЗ, и в порядке, установленном статьёй 45.1 Закона № 73-ФЗ.

## Раздел 3. Требования к содержанию объекта культурного наследия

3.1. При содержании и использовании объекта культурного наследия в целях поддержания в надлежащем техническом состоянии без ухудшения физического состояния и (или) изменения предмета охраны объекта культурного наследия лица, указанные в пункте 11 статьи 47.6 Закона № 73-ФЗ, обязаны:

1) осуществлять расходы на содержание объекта культурного наследия и поддержание его в надлежащем техническом, санитарном и противопожарном состоянии;

2) не проводить работы, изменяющие предмет охраны объекта культурного наследия либо ухудшающие условия, необходимые для сохранности объекта культурного наследия;

3) не проводить работы, изменяющие облик, объёмно-планировочные и конструктивные решения и структуры, интерьер объекта культурного наследия в случае, если предмет охраны объекта культурного наследия не определён;

4) соблюдать установленные статьёй 5.1 Закона № 73-ФЗ требования к осуществлению деятельности в границах территории объекта культурного наследия, особый режим использования земельного участка, водного объекта или его части, в границах которых располагается объект археологического наследия;

5) не использовать объект культурного наследия (за исключением оборудованных с учётом требований противопожарной безопасности объектов культурного наследия, предназначенных либо предназначавшихся для

осуществления и (или) обеспечения указанных ниже видов хозяйственной деятельности, и помещений для хранения предметов религиозного назначения, включая свечи и лампадное масло):

а) под склады и объекты производства взрывчатых и огнеопасных материалов, предметов и веществ, загрязняющих интерьер объекта культурного наследия, его фасад, территорию и водные объекты и (или) имеющих вредные парогазообразные и иные выделения;

б) под объекты производства, имеющие оборудование, оказывающее динамическое и вибрационное воздействие на конструкции объекта культурного наследия, независимо от мощности данного оборудования;

в) под объекты производства и лаборатории, связанные с неблагоприятным для объекта культурного наследия температурно-влажностным режимом и применением химически активных веществ;

6) незамедлительно извещать Управление обо всех известных им повреждениях, авариях или об иных обстоятельствах, причинивших вред объекту культурного наследия, включая объект археологического наследия, земельному участку в границах территории объекта культурного наследия или угрожающих причинением такого вреда, и безотлагательно принимать меры по предотвращению дальнейшего разрушения, в том числе проводить противоаварийные работы в порядке, установленном для проведения работ по сохранению объекта культурного наследия;

7) не допускать ухудшения состояния территории объекта культурного наследия, поддерживать территорию объекта культурного наследия в благоустроенном состоянии.

3.2. Собственник жилого помещения, являющегося объектом культурного наследия или частью такого объекта, обязан выполнять требования к сохранению объекта культурного наследия в части, предусматривающей обеспечение поддержания объекта культурного наследия или части объекта культурного наследия в надлежащем техническом состоянии без ухудшения физического состояния и изменения предмета охраны объекта культурного наследия.

3.3. В случае обнаружения при проведении работ на земельном участке в границах территории объекта культурного наследия либо на земельном участке, в границах которого располагается объект археологического наследия, объектов, обладающих признаками объекта культурного наследия, лица, указанные в пункте 11 статьи 47.6 Закона № 73-ФЗ, осуществляют действия, предусмотренные подпунктом 2 пункта 3 статьи 47.2 Закона № 73-ФЗ.

3.4. В случае, если содержание или использование объекта культурного наследия, а также земельного участка, в границах которого располагается объект археологического наследия, может привести к ухудшению состояния объекта культурного наследия и (или) предмета охраны указанного объекта культурного наследия, в предписании, направляемом Управлением собственнику или иному законному владельцу объекта культурного наследия, устанавливаются следующие требования:

1) к видам хозяйственной деятельности с использованием объекта культурного наследия, земельного участка, в границах которого располагается объект археологического наследия, либо к видам хозяйственной деятельности, оказывающим воздействие на указанные объекты, в том числе ограничение хозяйственной деятельности;

2) к использованию объекта культурного наследия, земельного участка, в границах которого располагается объект археологического наследия, при осуществлении хозяйственной деятельности, предусматривающие в том числе ограничение технических и иных параметров воздействия на объект культурного наследия;

3) к благоустройству в границах территории объекта культурного наследия, земельного участка, в границах которого располагается объект археологического наследия.

## Раздел 4. Требования к обеспечению доступа граждан Российской Федерации, иностранных граждан и лиц без гражданства к объекту культурного наследия

Условия доступа к объекту культурного наследия (периодичность, длительность и иные характеристики доступа) устанавливаются Управлением с учётом мнения собственника или иного законного владельца такого объекта культурного наследия, а также с учётом вида объекта культурного наследия, категории его историко-культурного значения, предмета охраны, физического состояния объекта культурного наследия, требований к его сохранению, характера современного использования указанного объекта культурного наследия.

Условия доступа к объектам культурного наследия, используемым в качестве жилых помещений, а также к объектам культурного наследия религиозного назначения устанавливаются Управлением по согласованию с собственниками или иными законными владельцами этих объектов культурного наследия.

При определении условий доступа к памятникам или ансамблям религиозного назначения учитываются требования к внешнему виду и поведению лиц, находящихся в границах территорий указанных объектов культурного наследия религиозного назначения, соответствующие внутренним установлениям религиозной организации, если такие установления не противоречат законодательству Российской Федерации.

В случае, если интерьер объекта культурного наследия не относится к предмету охраны объекта культурного наследия, требование к обеспечению доступа во внутренние помещения объекта культурного наследия не может быть установлено.

Условия доступа к объектам культурного наследия, расположенным на территории Российской Федерации и предоставленным в соответствии с международными договорами Российской Федерации дипломатическим

представительствам и консульским учреждениям иностранных государств в Российской Федерации, международным организациям, а также к объектам культурного наследия, находящимся в собственности иностранных государств и международных организаций, устанавливаются в соответствии с международными договорами Российской Федерации.

Физические и юридические лица, проводящие археологические полевые работы, имеют право доступа к объектам археологического наследия, археологические полевые работы на которых предусмотрены разрешением (открытым листом) на проведение археологических полевых работ. Физическим и юридическим лицам, проводящим археологические полевые работы, в целях проведения указанных работ собственниками земельных участков, в границах которых расположены объекты археологического наследия, и (или) пользователями указанных земельных участков должен быть обеспечен доступ к земельным участкам, участкам водных объектов, участкам лесного фонда, на территорию, определённую разрешением (открытым листом) на проведение археологических полевых работ.

## Раздел 5. Требования к размещению наружной рекламы на объектах культурного наследия, их территориях

5.1. Требования к размещению наружной рекламы:

1) не допускается распространение наружной рекламы на объектах культурного наследия, а также на их территориях, за исключением достопримечательных мест;

2) запрет или ограничение на распространение наружной рекламы на объектах культурного наследия, находящихся в границах достопримечательного места, а также требования к её распространению устанавливаются нормативными правовыми актами Правительства Ульяновской области и вносятся в правила землепользования и застройки, разработанные в соответствии с Градостроительным кодексом Российской Федерации.

5.2. Указанные требования не применяются в отношении распространения на объектах культурного наследия, их территориях наружной рекламы, содержащей исключительно информацию о проведении на объектах культурного наследия, их территориях театрально-зрелищных, культурно-просветительных и зрелищно-развлекательных мероприятий или исключительно информацию об указанных мероприятиях с одновременным упоминанием об определённом лице как о спонсоре конкретного мероприятия при условии, если такому упоминанию отведено не более чем десять процентов рекламной площади (пространства). В таком случае актом Правительства Ульяновской области устанавливаются требования к размещению наружной рекламы на указанном объекте культурного наследия (либо его территории), включая место (места) возможного размещения наружной рекламы, требования к внешнему виду, цветовым решениям, способам крепления.

## Раздел 6. Иные обязанности лица (лиц), указанного (указанных) в пункте 11 статьи 47.6 Закона № 73-ФЗ

6.1. Для лица (лиц), указанного (указанных) в пункте 11 статьи 47.6 Закона № 73-ФЗ, устанавливаются обязанности:

1) по финансированию мероприятий, обеспечивающих выполнение требований в отношении объекта культурного наследия, установленных статьями 47.2-47.4 Закона № 73-ФЗ;

2) по соблюдению требований к осуществлению деятельности в границах территории объекта культурного наследия либо особого режима использования земельного участка, в границах которого располагается объект археологического наследия, установленных статьёй 5.1 Закона 73-ФЗ.

6.2. Собственник или иной законный владелец объекта культурного наследия, пользователи объекта культурного наследия, земельного участка, в границах которого располагается объект археологического наследия (в случае, указанном в пункте 11 статьи 47.6 Закона № 73-ФЗ), а также все лица, привлечённые ими к проведению работ по сохранению (содержанию) объекта культурного наследия, обязаны соблюдать требования, запреты и ограничения, установленные законодательством об охране объектов культурного наследия.

6.3. Дополнительные требования в отношении объекта культурного наследия.

Согласно приложению № 3 к приказу Министерства культуры Российской Федерации от 01.07.2015 № 1887 «О реализации отдельных положений статьи 47.6 Федерального закона от 25 июня 2002 г. № 73-ФЗ «Об объектах культурного наследия (памятниках истории и культуры)» подтверждение лицом, указанным в пункте 11 статьи 47.6 Закона № 73-ФЗ, выполнения требований, содержащихся в охранном обязательстве собственника или иного законного владельца объекта культурного наследия, осуществляется в следующем порядке:

6.3.1. Лицо, указанное в пункте 11 статьи 47.6 Закона № 73-ФЗ, ежегодно представляет в Управление уведомление о выполнении требований охранного обязательства в отношении принадлежащего ему объекта культурного наследия и (или) земельного участка, в границах которого располагается объект археологического наследия, либо их части (далее – уведомление).

6.3.2. Уведомление составляется лицом, указанным в пункте 11 статьи 47.6 Закона № 73-ФЗ (далее ответственное лицо), в произвольной форме. В случае, если ответственным лицом выступает юридическое лицо, в том числе орган государственной власти или орган местного самоуправления, уведомление выполняется на бланке ответственного лица.

6.3.3. Уведомление должно содержать сведения об исполнении ответственным лицом требований, установленных охранным обязательством и иными актами Правительства Ульяновской области.

Также к уведомлению должны прилагаться фотографические изображения объекта культурного наследия и (или) земельного участка,

в границах которого располагается объект археологического наследия, позволяющие зафиксировать индивидуальные особенности объекта культурного наследия на момент представления уведомления.

6.3.4. В случае приостановления и возобновления доступа к объекту культурного наследия в порядке, установленном статьёй 47.5 Закона № 73-ФЗ, эта информация указывается ответственным лицом в уведомлении.

6.3.5. Уведомление подписывается соответствующим физическим лицом либо руководителем соответствующего юридического лица с указанием даты составления уведомления.

6.3.6. Уведомление направляется ответственным лицом в Управление заказным почтовым отправлением с уведомлением о вручении либо в форме электронного документа, подписанного электронной подписью (432017, Ульяновская область, г. Ульяновск, ул. Спасская, 10; e-mail: nasledie73@mail.ru).

6.3.7. Уведомление направляется в Управление в срок не позднее 01 июля года, следующего за отчётным.

Экземпляр № 4

731510227580005

Регистрационный номер объекта культурного наследия в едином государственном реестре объектов культурного наследия (памятников истории и культуры) народов Российской Федерации

**ПАСПОРТ**
**объекта культурного наследия**

Фотографическое изображение объекта культурного наследия, за исключением отдельных объектов археологического наследия, фотографическое изображение которых вносится на основании решения Управления:

02.03.2015
Дата съёмки
(число, месяц, год)

1. Сведения о наименовании объекта культурного наследия:
«Здание волостного правления».

2. Сведения о времени возникновения или дате создания объекта культурного наследия, датах основных изменений (перестроек) данного объекта и (или) датах связанных с ним исторических событий:

1889 г.

3. Сведения о категории историко-культурного значения объекта культурного наследия:

| Федерального значения | Регионального значения | Местного (муниципального) значения |
|---|---|---|
| | + | |

4. Сведения о виде объекта культурного наследия:

| Памятник | Ансамбль | Достопримечательное место |
|---|---|---|
| + | | |

5. Номер и дата принятия органом государственной власти решения о включении объекта культурного наследия в единый государственный реестр объектов культурного наследия (памятников истории и культуры) народов Российской Федерации:

постановление Правительства Ульяновской области от 25.06.2014 № 253-П «О включении выявленных объектов культурного наследия в единый государственный реестр объектов культурного наследия (памятников истории и культуры) народов Российской Федерации».

6. Сведения о местонахождении объекта культурного наследия (адрес объекта или при его отсутствии описание местоположения объекта):

Ульяновская область, Карсунский район, р.п. Карсун, ул. Лебедева, 2.

7. Сведения о границах территории объекта культурного наследия:

не утверждены.

8. Описание предмета охраны объекта культурного наследия.

Предметом охраны объекта культурного наследия являются:

месторасположение здания в современных границах участка;

этажность и высотные габариты здания (одноэтажное);

объёмно-пространственная композиция (к первоначальному С-образному в плане объёму под вальмовой кровлей со стороны северо-восточного фасада примыкает одноэтажный объём под односкатной кровлей);

планировочная структура здания (коридорно-анфиладная);

инженерно-конструктивные особенности (материал и форма фундамента, стен, перекрытий, крыши, оконных и дверных заполнений);

стилистика, композиция и архитектурно-художественное оформление фасадов (выполнено в формах эклектики с использованием элементов русского стиля).

9. Сведения о наличии зон охраны данного объекта культурного наследия с указанием номера и даты принятия органом государственной власти акта об утверждении указанных зон либо информация о расположении данного объекта культурного наследия в границах зон охраны иного объекта культурного наследия:

отсутствует.

| | |
|---|---|
| Всего в паспорте листов | 3 |

Уполномоченное должностное лицо Управления

| | | |
|---|---|---|
| Начальник управления по охране объектов культурного наследия администрации Губернатора Ульяновской области | | Ш.М.Хаутиев |
| должность | подпись | инициалы, фамилия |

М.П.

| 2 | 4 | 1 | 1 | 2 | 0 | 1 | 6 |
|---|---|---|---|---|---|---|---|

Дата оформления паспорта
(число, месяц, год)

УТВЕРЖДЕНО

распоряжением Правительства
Ульяновской области
от 31 января 2017 г. № 36-пр

# ОХРАННОЕ ОБЯЗАТЕЛЬСТВО
**собственника или иного законного владельца объекта культурного наследия, включённого в единый государственный реестр объектов культурного наследия (памятников истории и культуры) народов Российской Федерации, «Здание, в котором в 1873 г. И.Н.Ульянов проводил 1 съезд учителей народных школ»**

## Раздел 1. Данные об объекте культурного наследия, включённом в единый государственный реестр объектов культурного наследия (памятников истории и культуры) народов Российской Федерации

Отметка о наличии или отсутствии паспорта объекта культурного наследия, включённого в единый государственный реестр объектов культурного наследия (памятников истории и культуры) народов Российской Федерации, в отношении которого утверждено охранное обязательство (далее – объект культурного наследия):

имеется [V] отсутствует [ ]

При наличии паспорта объекта культурного наследия он является неотъемлемой частью охранного обязательства.

Сведения о требованиях к осуществлению деятельности в границах территории объекта культурного наследия, об особом режиме использования земельного участка, в границах которого располагается объект археологического наследия, установленных статьёй 5.1 Федерального закона от 25.06.2002 № 73-ФЗ «Об объектах культурного наследия (памятниках истории и культуры) народов Российской Федерации» (далее - Закон № 73-ФЗ):

1) на территории памятника или ансамбля запрещаются строительство объектов капитального строительства и увеличение объёмно-пространственных характеристик существующих на территории памятника или ансамбля объектов капитального строительства; проведение земляных, строительных, мелиоративных и иных работ, за исключением работ по сохранению объекта культурного наследия или его отдельных элементов, сохранению историко-градостроительной или природной среды объекта культурного наследия;

2) на территории памятника, ансамбля разрешается ведение хозяйственной деятельности, не противоречащей требованиям обеспечения

сохранности объекта культурного наследия и позволяющей обеспечить функционирование объекта культурного наследия в современных условиях;

3) в случае нахождения памятника или ансамбля на территории достопримечательного места подлежат также выполнению требования и ограничения, установленные в соответствии со статьёй 5.1 Закона № 73-ФЗ, для осуществления хозяйственной деятельности на территории достопримечательного места;

4) особый режим использования земельного участка, в границах которого располагается объект археологического наследия, предусматривает возможность проведения археологических полевых работ в порядке, установленном Законом № 73-ФЗ, земляных, строительных, мелиоративных, хозяйственных работ, указанных в статье 30 Закона № 73-ФЗ, работ по использованию лесов и иных работ при условии обеспечения сохранности объекта археологического наследия, а также обеспечения доступа граждан к указанному объекту.

## Раздел 2. Требования к сохранению объекта культурного наследия

2.1. Требования к сохранению объекта культурного наследия предусматривают консервацию, ремонт, реставрацию объекта культурного наследия, приспособление объекта культурного наследия для современного использования либо сочетание указанных мер.

Состав (перечень) и сроки (периодичность) проведения работ по сохранению объекта культурного наследия определяются региональным органом охраны объектов культурного наследия – управлением по охране объектов культурного наследия администрации Губернатора Ульяновской области (далее – Управление) на основании акта технического состояния объекта культурного наследия, составленного в порядке, установленном пунктом 2 статьи 47.2 Закона № 73-ФЗ.

2.2. Лицо (лица), указанное (указанные) в пункте 11 статьи 47.6 Закона № 73-ФЗ, обязано (обязаны) обеспечить финансирование и организацию проведения научно-исследовательских, изыскательских, проектных работ, консервации, ремонта, реставрации и иных работ, направленных на обеспечение физической сохранности объекта культурного наследия и сохранение предмета охраны объекта культурного наследия, в порядке, установленном Законом № 73-ФЗ.

В случае обнаружения при проведении работ по сохранению объекта культурного наследия объектов, обладающих признаками объекта культурного наследия, в том числе объектов археологического наследия, собственник или иной законный владелец объекта культурного наследия обязан незамедлительно приостановить работы и направить в Управление в течение трёх рабочих дней со дня обнаружения указанных объектов заявление в письменной форме о таком обнаружении.

Дальнейшее взаимодействие с Управлением собственник или иной законный владелец объекта культурного наследия обязан осуществлять в порядке, установленном статьёй 36 Закона № 73-ФЗ.

2.3. Работы по сохранению объекта культурного наследия должны организовываться собственником или иным законным владельцем объекта культурного наследия в соответствии с порядком, предусмотренным статьёй 45 Закона № 73-ФЗ.

2.4. Собственник или иной законный владелец земельного участка, в границах которого расположен объект археологического наследия, обязан:

обеспечивать неизменность внешнего облика объекта археологического наследия;

сохранять целостность, структуру объекта археологического наследия;

организовывать и финансировать спасательные археологические полевые работы на объекте археологического наследия в случае, предусмотренном статьёй 40 Закона № 73-ФЗ, и в порядке, установленном статьёй 45.1 Закона № 73-ФЗ.

## Раздел 3. Требования к содержанию объекта культурного наследия

3.1. При содержании и использовании объекта культурного наследия в целях поддержания в надлежащем техническом состоянии без ухудшения физического состояния и (или) изменения предмета охраны объекта культурного наследия лица, указанные в пункте 11 статьи 47.6 Закона № 73-ФЗ, обязаны:

1) осуществлять расходы на содержание объекта культурного наследия и поддержание его в надлежащем техническом, санитарном и противопожарном состоянии;

2) не проводить работы, изменяющие предмет охраны объекта культурного наследия либо ухудшающие условия, необходимые для сохранности объекта культурного наследия;

3) не проводить работы, изменяющие облик, объёмно-планировочные и конструктивные решения и структуры, интерьер объекта культурного наследия в случае, если предмет охраны объекта культурного наследия не определён;

4) соблюдать установленные статьёй 5.1 Закона № 73-ФЗ требования к осуществлению деятельности в границах территории объекта культурного наследия, особый режим использования земельного участка, водного объекта или его части, в границах которых располагается объект археологического наследия;

5) не использовать объект культурного наследия (за исключением оборудованных с учётом требований противопожарной безопасности объектов культурного наследия, предназначенных либо предназначавшихся для осуществления и (или) обеспечения указанных ниже видов хозяйственной деятельности, и помещений для хранения предметов религиозного назначения, включая свечи и лампадное масло):

а) под склады и объекты производства взрывчатых и огнеопасных материалов, предметов и веществ, загрязняющих интерьер объекта культурного наследия, его фасад, территорию и водные объекты и (или) имеющих вредные парогазообразные и иные выделения;

б) под объекты производства, имеющие оборудование, оказывающее динамическое и вибрационное воздействие на конструкции объекта культурного наследия, независимо от мощности данного оборудования;

в) под объекты производства и лаборатории, связанные с неблагоприятным для объекта культурного наследия температурно-влажностным режимом и применением химически активных веществ;

6) незамедлительно извещать Управление обо всех известных им повреждениях, авариях или об иных обстоятельствах, причинивших вред объекту культурного наследия, включая объект археологического наследия, земельному участку в границах территории объекта культурного наследия или угрожающих причинением такого вреда, и безотлагательно принимать меры по предотвращению дальнейшего разрушения, в том числе проводить противоаварийные работы в порядке, установленном для проведения работ по сохранению объекта культурного наследия;

7) не допускать ухудшения состояния территории объекта культурного наследия, поддерживать территорию объекта культурного наследия в благоустроенном состоянии.

3.2. Собственник жилого помещения, являющегося объектом культурного наследия или частью такого объекта, обязан выполнять требования к сохранению объекта культурного наследия в части, предусматривающей обеспечение поддержания объекта культурного наследия или части объекта культурного наследия в надлежащем техническом состоянии без ухудшения физического состояния и изменения предмета охраны объекта культурного наследия.

3.3. В случае обнаружения при проведении работ на земельном участке в границах территории объекта культурного наследия либо на земельном участке, в границах которого располагается объект археологического наследия, объектов, обладающих признаками объекта культурного наследия, лица, указанные в пункте 11 статьи 47.6 Закона № 73-ФЗ, осуществляют действия, предусмотренные подпунктом 2 пункта 3 статьи 47.2 Закона № 73-ФЗ.

3.4. В случае, если содержание или использование объекта культурного наследия, а также земельного участка, в границах которого располагается объект археологического наследия, может привести к ухудшению состояния объекта культурного наследия и (или) предмета охраны указанного объекта культурного наследия, в предписании, направляемом Управлением собственнику или иному законному владельцу объекта культурного наследия, устанавливаются следующие требования:

1) к видам хозяйственной деятельности с использованием объекта культурного наследия, земельного участка, в границах которого располагается объект археологического наследия, либо к видам хозяйственной деятельности, оказывающим воздействие на указанные объекты, в том числе ограничение хозяйственной деятельности;

2) к использованию объекта культурного наследия, земельного участка, в границах которого располагается объект археологического наследия, при

осуществлении хозяйственной деятельности, предусматривающие в том числе ограничение технических и иных параметров воздействия на объект культурного наследия;

3) к благоустройству в границах территории объекта культурного наследия, земельного участка, в границах которого располагается объект археологического наследия.

## Раздел 4. Требования к обеспечению доступа граждан Российской Федерации, иностранных граждан и лиц без гражданства к объекту культурного наследия

Условия доступа к объекту культурного наследия (периодичность, длительность и иные характеристики доступа) устанавливаются Управлением с учётом мнения собственника или иного законного владельца такого объекта культурного наследия, а также с учётом вида объекта культурного наследия, категории его историко-культурного значения, предмета охраны, физического состояния объекта культурного наследия, требований к его сохранению, характера современного использования указанного объекта культурного наследия.

Условия доступа к объектам культурного наследия, используемым в качестве жилых помещений, а также к объектам культурного наследия религиозного назначения устанавливаются Управлением по согласованию с собственниками или иными законными владельцами этих объектов культурного наследия.

При определении условий доступа к памятникам или ансамблям религиозного назначения учитываются требования к внешнему виду и поведению лиц, находящихся в границах территорий указанных объектов культурного наследия религиозного назначения, соответствующие внутренним установлениям религиозной организации, если такие установления не противоречат законодательству Российской Федерации.

В случае, если интерьер объекта культурного наследия не относится к предмету охраны объекта культурного наследия, требование к обеспечению доступа во внутренние помещения объекта культурного наследия не может быть установлено.

Условия доступа к объектам культурного наследия, расположенным на территории Российской Федерации и предоставленным в соответствии с международными договорами Российской Федерации дипломатическим представительствам и консульским учреждениям иностранных государств в Российской Федерации, международным организациям, а также к объектам культурного наследия, находящимся в собственности иностранных государств и международных организаций, устанавливаются в соответствии с международными договорами Российской Федерации.

Физические и юридические лица, проводящие археологические полевые работы, имеют право доступа к объектам археологического наследия, археологические полевые работы на которых предусмотрены разрешением

(открытым листом) на проведение археологических полевых работ. Физическим и юридическим лицам, проводящим археологические полевые работы, в целях проведения указанных работ собственниками земельных участков, в границах которых расположены объекты археологического наследия, и (или) пользователями указанных земельных участков должен быть обеспечен доступ к земельным участкам, участкам водных объектов, участкам лесного фонда, на территорию, определённую разрешением (открытым листом) на проведение археологических полевых работ.

## Раздел 5. Требования к размещению наружной рекламы на объектах культурного наследия, их территориях

5.1. Требования к размещению наружной рекламы:

1) не допускается распространение наружной рекламы на объектах культурного наследия, а также на их территориях, за исключением достопримечательных мест;

2) запрет или ограничение на распространение наружной рекламы на объектах культурного наследия, находящихся в границах достопримечательного места, а также требования к её распространению устанавливаются нормативными правовыми актами Правительства Ульяновской области и вносятся в правила землепользования и застройки, разработанные в соответствии с Градостроительным кодексом Российской Федерации.

5.2. Указанные требования не применяются в отношении распространения на объектах культурного наследия, их территориях наружной рекламы, содержащей исключительно информацию о проведении на объектах культурного наследия, их территориях театрально-зрелищных, культурно-просветительных и зрелищно-развлекательных мероприятий или исключительно информацию об указанных мероприятиях с одновременным упоминанием об определённом лице как о спонсоре конкретного мероприятия при условии, если такому упоминанию отведено не более чем десять процентов рекламной площади (пространства). В таком случае актом Правительства Ульяновской области устанавливаются требования к размещению наружной рекламы на указанном объекте культурного наследия (либо его территории), включая место (места) возможного размещения наружной рекламы, требования к внешнему виду, цветовым решениям, способам крепления.

## Раздел 6. Иные обязанности лица (лиц), указанного (указанных) в пункте 11 статьи 47.6 Закона № 73-ФЗ

6.1. Для лица (лиц), указанного (указанных) в пункте 11 статьи 47.6 Закона № 73-ФЗ, устанавливаются обязанности:

1) по финансированию мероприятий, обеспечивающих выполнение требований в отношении объекта культурного наследия, установленных статьями 47.2-47.4 Закона № 73-ФЗ;

2) по соблюдению требований к осуществлению деятельности в границах территории объекта культурного наследия либо особого режима использования земельного участка, в границах которого располагается объект археологического наследия, установленных статьёй 5.1 Закона 73-ФЗ.

6.2. Собственник или иной законный владелец объекта культурного наследия, пользователи объекта культурного наследия, земельного участка, в границах которого располагается объект археологического наследия (в случае, указанном в пункте 11 статьи 47.6 Закона № 73-ФЗ), а также все лица, привлечённые ими к проведению работ по сохранению (содержанию) объекта культурного наследия, обязаны соблюдать требования, запреты и ограничения, установленные законодательством об охране объектов культурного наследия.

6.3. Дополнительные требования в отношении объекта культурного наследия.

Согласно приложению № 3 к приказу Министерства культуры Российской Федерации от 01.07.2015 № 1887 «О реализации отдельных положений статьи 47.6 Федерального закона от 25 июня 2002 г. № 73-ФЗ «Об объектах культурного наследия (памятниках истории и культуры)» подтверждение лицом, указанным в пункте 11 статьи 47.6 Закона № 73-ФЗ, выполнения требований, содержащихся в охранном обязательстве собственника или иного законного владельца объекта культурного наследия, осуществляется в следующем порядке:

6.3.1. Лицо, указанное в пункте 11 статьи 47.6 Закона № 73-ФЗ, ежегодно представляет в Управление уведомление о выполнении требований охранного обязательства в отношении принадлежащего ему объекта культурного наследия и (или) земельного участка, в границах которого располагается объект археологического наследия, либо их части (далее – уведомление).

6.3.2. Уведомление составляется лицом, указанным в пункте 11 статьи 47.6 Закона № 73-ФЗ (далее – ответственное лицо), в произвольной форме. В случае, если ответственным лицом выступает юридическое лицо, в том числе орган государственной власти или орган местного самоуправления, уведомление выполняется на бланке ответственного лица.

6.3.3. Уведомление должно содержать сведения об исполнении ответственным лицом требований, установленных охранным обязательством и иными актами Правительства Ульяновской области.

Также к уведомлению должны прилагаться фотографические изображения объекта культурного наследия и (или) земельного участка, в границах которого располагается объект археологического наследия, позволяющие зафиксировать индивидуальные особенности объекта культурного наследия на момент представления уведомления.

6.3.4. В случае приостановления и возобновления доступа к объекту культурного наследия в порядке, установленном статьёй 47.5 Закона № 73-ФЗ, эта информация указывается ответственным лицом в уведомлении.

6.3.5. Уведомление подписывается соответствующим физическим лицом либо руководителем соответствующего юридического лица с указанием даты составления уведомления.

6.3.6. Уведомление направляется ответственным лицом в Управление заказным почтовым отправлением с уведомлением о вручении либо в форме электронного документа, подписанного электронной подписью (432017, Ульяновская область, г. Ульяновск, ул. Спасская, 10; e-mail: nasledie73@mail.ru).

6.3.7. Уведомление направляется в Управление в срок не позднее 01 июля года, следующего за отчётным.

Экземпляр № 4

**ПАСПОРТ**
**объекта культурного наследия**

Фотографическое изображение объекта культурного наследия, за исключением отдельных объектов археологического наследия, фотографическое изображение которых вносится на основании решения Управления:

04.12.2014
Дата съёмки
(число, месяц, год)

1. Сведения о наименовании объекта культурного наследия:

«Здание, в котором в 1873 г. И.Н.Ульянов проводил 1 съезд учителей народных школ».

2. Сведения о времени возникновения или дате создания объекта культурного наследия, датах основных изменений (перестроек) данного объекта и (или) датах связанных с ним исторических событий:

1873 г.

3. Сведения о категории историко-культурного значения объекта культурного наследия:

| Федерального значения | Регионального значения | Местного (муниципального) значения |
|---|---|---|
| | + | |

4. Сведения о виде объекта культурного наследия:

| Памятник | Ансамбль | Достопримечательное место |
|---|---|---|
| + | | |

5. Номер и дата принятия органом государственной власти решения о включении объекта культурного наследия в единый государственный реестр объектов культурного наследия (памятников истории и культуры) народов Российской Федерации:

решение исполкома Ульяновского областного Совета депутатов трудящихся от 16.03.1957 № 223/5 «О мерах по улучшению охраны и пропаганды памятников истории, археологии и искусства».

6. Сведения о местонахождении объекта культурного наследия (адрес объекта или при его отсутствии описание местоположения объекта):

Ульяновская область, Карсунский район, р.п. Карсун, ул. Октябрьская, 10.

7. Сведения о границах территории объекта культурного наследия:

не утверждены.

8. Описание предмета охраны объекта культурного наследия.

Предметом охраны объекта культурного наследия являются:

местоположение здания в современных границах участка;

этажность и высотные габариты здания (одноэтажное);

объёмно-пространственная композиция здания (сложное в плане здание, состоит из первоначального прямоугольного объёма, к которому со стороны юго-восточного и северо-западного фасадов примыкают пристрои под односкатными крышами);

планировочная структура здания (анфиладная);

инженерно-конструктивные особенности (материал и форма фундамента, стен, крыши, оконных заполнений);

стилистика, композиция и архитектурно-художественное оформление фасадов (образец гражданской архитектуры конца XIX века в формах классицизма).

9. Сведения о наличии зон охраны данного объекта культурного наследия с указанием номера и даты принятия органом государственной власти акта об утверждении указанных зон либо информация о расположении данного объекта культурного наследия в границах зон охраны иного объекта культурного наследия:

отсутствуют.

Всего в паспорте листов | 3 |

Уполномоченное должностное лицо Управления

| | | |
|---|---|---|
| Начальник управления по охране объектов культурного наследия администрации Губернатора Ульяновской области | | Ш.М.Хаутиев |
| должность | подпись | инициалы, фамилия |

М.П.

| 2 | 3 | | 1 | 1 | | 2 | 0 | 1 | 6 |
|---|---|---|---|---|---|---|---|---|---|

Дата оформления паспорта
(число, месяц, год)

УТВЕРЖДЕНО

распоряжением Правительства
Ульяновской области

от 31 января 2017 г. № 36-пр

# ОХРАННОЕ ОБЯЗАТЕЛЬСТВО
**собственника или иного законного владельца объекта культурного наследия, включённого в единый государственный реестр объектов культурного наследия (памятников истории и культуры) народов Российской Федерации, «Здание уездного земства»**

## Раздел 1. Данные об объекте культурного наследия, включённом в единый государственный реестр объектов культурного наследия (памятников истории и культуры) народов Российской Федерации

Отметка о наличии или отсутствии паспорта объекта культурного наследия, включённого в единый государственный реестр объектов культурного наследия (памятников истории и культуры) народов Российской Федерации, в отношении которого утверждено охранное обязательство (далее – объект культурного наследия):

имеется [V] отсутствует [ ]

При наличии паспорта объекта культурного наследия он является неотъемлемой частью охранного обязательства.

Сведения о требованиях к осуществлению деятельности в границах территории объекта культурного наследия, об особом режиме использования земельного участка, в границах которого располагается объект археологического наследия, установленных статьёй 5.1 Федерального закона от 25.06.2002 № 73-ФЗ «Об объектах культурного наследия (памятниках истории и культуры) народов Российской Федерации» (далее – Закон № 73-ФЗ):

1) на территории памятника или ансамбля запрещаются строительство объектов капитального строительства и увеличение объёмно-пространственных характеристик существующих на территории памятника или ансамбля объектов капитального строительства; проведение земляных, строительных, мелиоративных и иных работ, за исключением работ по сохранению объекта культурного наследия или его отдельных элементов, сохранению историко-градостроительной или природной среды объекта культурного наследия;

2) на территории памятника, ансамбля разрешается ведение хозяйственной деятельности, не противоречащей требованиям обеспечения сохранности объекта культурного наследия и позволяющей обеспечить функционирование объекта культурного наследия в современных условиях;

3) в случае нахождения памятника или ансамбля на территории достопримечательного места подлежат также выполнению требования и ограничения, установленные в соответствии со статьёй 5.1 Закона № 73-ФЗ, для осуществления хозяйственной деятельности на территории достопримечательного места;

4) особый режим использования земельного участка, в границах которого располагается объект археологического наследия, предусматривает возможность проведения археологических полевых работ в порядке, установленном Законом № 73-ФЗ, земляных, строительных, мелиоративных, хозяйственных работ, указанных в статье 30 Закона № 73-ФЗ, работ по использованию лесов и иных работ при условии обеспечения сохранности объекта археологического наследия, а также обеспечения доступа граждан к указанному объекту.

## Раздел 2. Требования к сохранению объекта культурного наследия

2.1. Требования к сохранению объекта культурного наследия предусматривают консервацию, ремонт, реставрацию объекта культурного наследия, приспособление объекта культурного наследия для современного использования либо сочетание указанных мер.

Состав (перечень) и сроки (периодичность) проведения работ по сохранению объекта культурного наследия определяются региональным органом охраны объектов культурного наследия – управлением по охране объектов культурного наследия администрации Губернатора Ульяновской области (далее – Управление) на основании акта технического состояния объекта культурного наследия, составленного в порядке, установленном пунктом 2 статьи 47.2 Закона № 73-ФЗ.

2.2. Лицо (лица), указанное (указанные) в пункте 11 статьи 47.6 Закона № 73-ФЗ, обязано (обязаны) обеспечить финансирование и организацию проведения научно-исследовательских, изыскательских, проектных работ, консервации, ремонта, реставрации и иных работ, направленных на обеспечение физической сохранности объекта культурного наследия и сохранение предмета охраны объекта культурного наследия, в порядке, установленном Законом № 73-ФЗ.

В случае обнаружения при проведении работ по сохранению объекта культурного наследия объектов, обладающих признаками объекта культурного наследия, в том числе объектов археологического наследия, собственник или иной законный владелец объекта культурного наследия обязан незамедлительно приостановить работы и направить в Управление в течение трёх рабочих дней со дня обнаружения указанных объектов заявление в письменной форме о таком обнаружении.

Дальнейшее взаимодействие с Управлением собственник или иной законный владелец объекта культурного наследия обязан осуществлять в порядке, установленном статьёй 36 Закона № 73-ФЗ.

2.3. Работы по сохранению объекта культурного наследия должны организовываться собственником или иным законным владельцем объекта культурного наследия в соответствии с порядком, предусмотренным статьёй 45 Закона № 73-ФЗ.

2.4. Собственник или иной законный владелец земельного участка, в границах которого расположен объект археологического наследия, обязан:

обеспечивать неизменность внешнего облика объекта археологического наследия;

сохранять целостность, структуру объекта археологического наследия;

организовывать и финансировать спасательные археологические полевые работы на объекте археологического наследия в случае, предусмотренном статьёй 40 Закона № 73-ФЗ, и в порядке, установленном статьёй 45.1 Закона № 73-ФЗ.

Раздел 3. Требования к содержанию объекта культурного наследия

3.1. При содержании и использовании объекта культурного наследия в целях поддержания в надлежащем техническом состоянии без ухудшения физического состояния и (или) изменения предмета охраны объекта культурного наследия лица, указанные в пункте 11 статьи 47.6 Закона № 73-ФЗ, обязаны:

1) осуществлять расходы на содержание объекта культурного наследия и поддержание его в надлежащем техническом, санитарном и противопожарном состоянии;

2) не проводить работы, изменяющие предмет охраны объекта культурного наследия либо ухудшающие условия, необходимые для сохранности объекта культурного наследия;

3) не проводить работы, изменяющие облик, объёмно-планировочные и конструктивные решения и структуры, интерьер объекта культурного наследия в случае, если предмет охраны объекта культурного наследия не определён;

4) соблюдать установленные статьёй 5.1 Закона № 73-ФЗ требования к осуществлению деятельности в границах территории объекта культурного наследия, особый режим использования земельного участка, водного объекта или его части, в границах которых располагается объект археологического наследия;

5) не использовать объект культурного наследия (за исключением оборудованных с учётом требований противопожарной безопасности объектов культурного наследия, предназначенных либо предназначавшихся для осуществления и (или) обеспечения указанных ниже видов хозяйственной деятельности, и помещений для хранения предметов религиозного назначения, включая свечи и лампадное масло):

а) под склады и объекты производства взрывчатых и огнеопасных материалов, предметов и веществ, загрязняющих интерьер объекта культурного наследия, его фасад, территорию и водные объекты и (или) имеющих вредные парогазообразные и иные выделения;

б) под объекты производства, имеющие оборудование, оказывающее динамическое и вибрационное воздействие на конструкции объекта культурного наследия, независимо от мощности данного оборудования;

в) под объекты производства и лаборатории, связанные с неблагоприятным для объекта культурного наследия температурно-влажностным режимом и применением химически активных веществ;

6) незамедлительно извещать Управление обо всех известных им повреждениях, авариях или об иных обстоятельствах, причинивших вред объекту культурного наследия, включая объект археологического наследия, земельному участку в границах территории объекта культурного наследия или угрожающих причинением такого вреда, и безотлагательно принимать меры по предотвращению дальнейшего разрушения, в том числе проводить противоаварийные работы в порядке, установленном для проведения работ по сохранению объекта культурного наследия;

7) не допускать ухудшения состояния территории объекта культурного наследия, поддерживать территорию объекта культурного наследия в благоустроенном состоянии.

3.2. Собственник жилого помещения, являющегося объектом культурного наследия или частью такого объекта, обязан выполнять требования к сохранению объекта культурного наследия в части, предусматривающей обеспечение поддержания объекта культурного наследия или части объекта культурного наследия в надлежащем техническом состоянии без ухудшения физического состояния и изменения предмета охраны объекта культурного наследия.

3.3. В случае обнаружения при проведении работ на земельном участке в границах территории объекта культурного наследия либо на земельном участке, в границах которого располагается объект археологического наследия, объектов, обладающих признаками объекта культурного наследия, лица, указанные в пункте 11 статьи 47.6 Закона № 73-ФЗ, осуществляют действия, предусмотренные подпунктом 2 пункта 3 статьи 47.2 Закона № 73-ФЗ.

3.4. В случае, если содержание или использование объекта культурного наследия, а также земельного участка, в границах которого располагается объект археологического наследия, может привести к ухудшению состояния объекта культурного наследия и (или) предмета охраны указанного объекта культурного наследия, в предписании, направляемом Управлением собственнику или иному законному владельцу объекта культурного наследия, устанавливаются следующие требования:

1) к видам хозяйственной деятельности с использованием объекта культурного наследия, земельного участка, в границах которого располагается объект археологического наследия, либо к видам хозяйственной деятельности, оказывающим воздействие на указанные объекты, в том числе ограничение хозяйственной деятельности;

2) к использованию объекта культурного наследия, земельного участка, в границах которого располагается объект археологического наследия, при осуществлении хозяйственной деятельности, предусматривающие в том числе ограничение технических и иных параметров воздействия на объект культурного наследия;

3) к благоустройству в границах территории объекта культурного наследия, земельного участка, в границах которого располагается объект археологического наследия.

## Раздел 4. Требования к обеспечению доступа граждан Российской Федерации, иностранных граждан и лиц без гражданства к объекту культурного наследия

Условия доступа к объекту культурного наследия (периодичность, длительность и иные характеристики доступа) устанавливаются Управлением с учётом мнения собственника или иного законного владельца такого объекта культурного наследия, а также с учётом вида объекта культурного наследия, категории его историко-культурного значения, предмета охраны, физического состояния объекта культурного наследия, требований к его сохранению, характера современного использования указанного объекта культурного наследия.

Условия доступа к объектам культурного наследия, используемым в качестве жилых помещений, а также к объектам культурного наследия религиозного назначения устанавливаются Управлением по согласованию с собственниками или иными законными владельцами этих объектов культурного наследия.

При определении условий доступа к памятникам или ансамблям религиозного назначения учитываются требования к внешнему виду и поведению лиц, находящихся в границах территорий указанных объектов культурного наследия религиозного назначения, соответствующие внутренним установлениям религиозной организации, если такие установления не противоречат законодательству Российской Федерации.

В случае, если интерьер объекта культурного наследия не относится к предмету охраны объекта культурного наследия, требование к обеспечению доступа во внутренние помещения объекта культурного наследия не может быть установлено.

Условия доступа к объектам культурного наследия, расположенным на территории Российской Федерации и предоставленным в соответствии с международными договорами Российской Федерации дипломатическим представительствам и консульским учреждениям иностранных государств в Российской Федерации, международным организациям, а также к объектам культурного наследия, находящимся в собственности иностранных государств и международных организаций, устанавливаются в соответствии с международными договорами Российской Федерации.

Физические и юридические лица, проводящие археологические полевые работы, имеют право доступа к объектам археологического наследия, археологические полевые работы на которых предусмотрены разрешением (открытым листом) на проведение археологических полевых работ. Физическим и юридическим лицам, проводящим археологические полевые работы, в целях проведения указанных работ собственниками земельных

участков, в границах которых расположены объекты археологического наследия, и (или) пользователями указанных земельных участков должен быть обеспечен доступ к земельным участкам, участкам водных объектов, участкам лесного фонда, на территорию, определённую разрешением (открытым листом) на проведение археологических полевых работ.

## Раздел 5. Требования к размещению наружной рекламы на объектах культурного наследия, их территориях

5.1. Требования к размещению наружной рекламы:

1) не допускается распространение наружной рекламы на объектах культурного наследия, а также на их территориях, за исключением достопримечательных мест;

2) запрет или ограничение на распространение наружной рекламы на объектах культурного наследия, находящихся в границах достопримечательного места, а также требования к её распространению устанавливаются нормативными правовыми актами Правительства Ульяновской области и вносятся в правила землепользования и застройки, разработанные в соответствии с Градостроительным кодексом Российской Федерации.

5.2. Указанные требования не применяются в отношении распространения на объектах культурного наследия, их территориях наружной рекламы, содержащей исключительно информацию о проведении на объектах культурного наследия, их территориях театрально-зрелищных, культурно-просветительных и зрелищно-развлекательных мероприятий или исключительно информацию об указанных мероприятиях с одновременным упоминанием об определённом лице как о спонсоре конкретного мероприятия при условии, если такому упоминанию отведено не более чем десять процентов рекламной площади (пространства). В таком случае актом Правительства Ульяновской области устанавливаются требования к размещению наружной рекламы на указанном объекте культурного наследия (либо его территории), включая место (места) возможного размещения наружной рекламы, требования к внешнему виду, цветовым решениям, способам крепления.

## Раздел 6. Иные обязанности лица (лиц), указанного (указанных) в пункте 11 статьи 47.6 Закона № 73-ФЗ

6.1. Для лица (лиц), указанного (указанных) в пункте 11 статьи 47.6 Закона № 73-ФЗ, устанавливаются обязанности:

1) по финансированию мероприятий, обеспечивающих выполнение требований в отношении объекта культурного наследия, установленных статьями 47.2-47.4 Закона № 73-ФЗ;

2) по соблюдению требований к осуществлению деятельности в границах территории объекта культурного наследия либо особого режима использования земельного участка, в границах которого располагается объект археологического наследия, установленных статьёй 5.1 Закона 73-ФЗ.

6.2. Собственник или иной законный владелец объекта культурного наследия, пользователи объекта культурного наследия, земельного участка, в границах которого располагается объект археологического наследия (в случае, указанном в пункте 11 статьи 47.6 Закона № 73-ФЗ), а также все лица, привлечённые ими к проведению работ по сохранению (содержанию) объекта культурного наследия, обязаны соблюдать требования, запреты и ограничения, установленные законодательством об охране объектов культурного наследия.

6.3. Дополнительные требования в отношении объекта культурного наследия.

Согласно приложению № 3 к приказу Министерства культуры Российской Федерации от 01.07.2015 № 1887 «О реализации отдельных положений статьи 47.6 Федерального закона от 25 июня 2002 г. № 73-ФЗ «Об объектах культурного наследия (памятниках истории и культуры)» подтверждение лицом, указанным в пункте 11 статьи 47.6 Закона № 73-ФЗ, выполнения требований, содержащихся в охранном обязательстве собственника или иного законного владельца объекта культурного наследия, осуществляется в следующем порядке:

6.3.1. Лицо, указанное в пункте 11 статьи 47.6 Закона № 73-ФЗ, ежегодно представляет в Управление уведомление о выполнении требований охранного обязательства в отношении принадлежащего ему объекта культурного наследия и (или) земельного участка, в границах которого располагается объект археологического наследия, либо их части (далее – уведомление).

6.3.2. Уведомление составляется лицом, указанным в пункте 11 статьи 47.6 Закона № 73-ФЗ (далее – ответственное лицо), в произвольной форме. В случае, если ответственным лицом выступает юридическое лицо, в том числе орган государственной власти или орган местного самоуправления, уведомление выполняется на бланке ответственного лица.

6.3.3. Уведомление должно содержать сведения об исполнении ответственным лицом требований, установленных охранным обязательством и иными актами Правительства Ульяновской области.

Также к уведомлению должны прилагаться фотографические изображения объекта культурного наследия и (или) земельного участка, в границах которого располагается объект археологического наследия, позволяющие зафиксировать индивидуальные особенности объекта культурного наследия на момент представления уведомления.

6.3.4. В случае приостановления и возобновления доступа к объекту культурного наследия в порядке, установленном статьёй 47.5 Закона № 73-ФЗ, эта информация указывается ответственным лицом в уведомлении.

6.3.5. Уведомление подписывается соответствующим физическим лицом либо руководителем соответствующего юридического лица с указанием даты составления уведомления.

6.3.6. Уведомление направляется ответственным лицом в Управление заказным почтовым отправлением с уведомлением о вручении либо в форме электронного документа, подписанного электронной подписью (432017, Ульяновская область, г. Ульяновск, ул. Спасская, 10; e-mail: nasledie73@mail.ru).

6.3.7. Уведомление направляется в Управление в срок не позднее 01 июля года, следующего за отчётным.

Экземпляр № 4

# ПАСПОРТ
## объекта культурного наследия

Фотографическое изображение объекта культурного наследия, за исключением отдельных объектов археологического наследия, фотографическое изображение которых вносится на основании решения Управления:

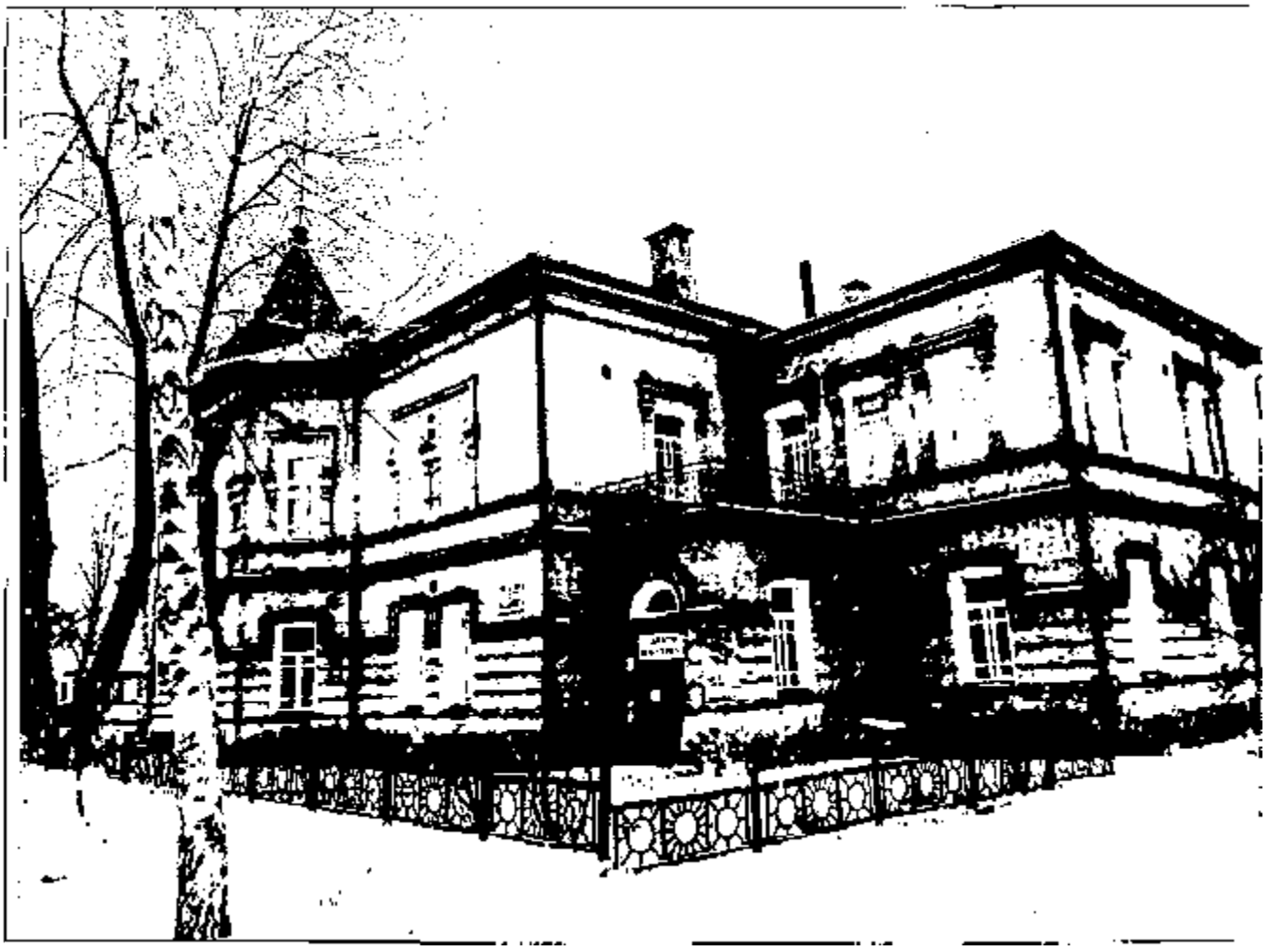

20.10.2013
Дата съёмки
(число, месяц, год)

1. Сведения о наименовании объекта культурного наследия:
«Здание уездного земства».

2. Сведения о времени возникновения или дате создания объекта культурного наследия, датах основных изменений (перестроек) данного объекта и (или) датах связанных с ним исторических событий:
1901 г.

3. Сведения о категории историко-культурного значения объекта культурного наследия:

| Федерального значения | Регионального значения | Местного (муниципального) значения |
|---|---|---|
| | + | |

4. Сведения о виде объекта культурного наследия:

| Памятник | Ансамбль | Достопримечательное место |
|---|---|---|
| + | | |

5. Номер и дата принятия органом государственной власти решения о включении объекта культурного наследия в единый государственный реестр объектов культурного наследия (памятников истории и культуры) народов Российской Федерации:

решение исполкома Ульяновского областного Совета депутатов трудящихся от 14.11.1957 № 977/24 «О ходе выполнения решения облисполкома от 16 марта 1957 года «О мерах по улучшению охраны и пропаганды памятников истории, археологии и искусства».

6. Сведения о местонахождении объекта культурного наследия (адрес объекта или при его отсутствии описание местоположения объекта):

Ульяновская область, Карсунский район, р.п. Карсун, ул. Советская, 16.

7. Сведения о границах территории объекта культурного наследия:

не утверждены.

8. Описание предмета охраны объекта культурного наследия.

Предметом охраны объекта культурного наследия являются:

местоположение здания в границах земельного участка;

объёмно-пространственная композиция здания (здание сложной конфигурации, под вальмовой кровлей. Центральный ризалит здания выполнен в виде башни со скруглёнными углами, завершённой высоким шатром со шпилем);

этажность и высотные габариты (двухэтажное с полуподвальными помещениями);

планировочная структура здания (коридорно-анфиладная);

инженерно-конструктивные особенности (материал и форма фундамента, стен, крыши, перекрытий, оконных и дверных заполнений, балконов);

стилистика, композиция и архитектурно-художественное оформление фасадов (здание выполнено в формах эклектики с элементами русского стиля);

элементы интерьера (лепной и тянутый штукатурный декор, наборный паркет, кованные лестничные ограждения, резной деревянный тамбур входа).

9. Сведения о наличии зон охраны данного объекта культурного наследия с указанием номера и даты принятия органом государственной власти акта

об утверждении указанных зон либо информация о расположении данного объекта культурного наследия в границах зон охраны иного объекта культурного наследия:

отсутствуют.

Всего в паспорте листов 3

Уполномоченное должностное лицо Управления

| | | |
|---|---|---|
| Начальник управления по охране объектов культурного наследия администрации Губернатора Ульяновской области | | Ш.М.Хаутиев |
| должность | подпись | инициалы, фамилия |

| 2 | 3 | 1 | 1 | 2 | 0 | 1 | 6 |
|---|---|---|---|---|---|---|---|

Дата оформления паспорта
(число, месяц, год)

УТВЕРЖДЕНО

распоряжением Правительства
Ульяновской области

от 31 января 2017 г. № 36-пр

# ОХРАННОЕ ОБЯЗАТЕЛЬСТВО
## собственника или иного законного владельца объекта культурного наследия, включённого в единый государственный реестр объектов культурного наследия (памятников истории и культуры) народов Российской Федерации, «Дом Д.И.Глуховой»

Регистрационный номер объекта культурного наследия в едином государственном реестре объектов культурного наследия (памятников истории и культуры) народов Российской Федерации:

| | | | | | | | | | | | | | |
|---|---|---|---|---|---|---|---|---|---|---|---|---|---|
| 7 | 3 | 1 | 5 | 1 | 0 | 2 | 3 | 2 | 2 | 0 | 0 | 0 | 5 |

Раздел 1. Данные об объекте культурного наследия, включённом в единый государственный реестр объектов культурного наследия (памятников истории и культуры) народов Российской Федерации

Отметка о наличии или отсутствии паспорта объекта культурного наследия, включённого в единый государственный реестр объектов культурного наследия (памятников истории и культуры) народов Российской Федерации, в отношении которого утверждено охранное обязательство (далее – объект культурного наследия):

имеется [V] отсутствует [ ]

При наличии паспорта объекта культурного наследия он является неотъемлемой частью охранного обязательства.

Сведения о требованиях к осуществлению деятельности в границах территории объекта культурного наследия, об особом режиме использования земельного участка, в границах которого располагается объект археологического наследия, установленных статьёй 5.1 Федерального закона от 25.06.2002 № 73-ФЗ «Об объектах культурного наследия (памятниках истории и культуры) народов Российской Федерации» (далее – Закон № 73-ФЗ):

1) на территории памятника или ансамбля запрещаются строительство объектов капитального строительства и увеличение объёмно-пространственных характеристик существующих на территории памятника или ансамбля объектов капитального строительства; проведение земляных, строительных,

мелиоративных и иных работ, за исключением работ по сохранению объекта культурного наследия или его отдельных элементов, сохранению историко-градостроительной или природной среды объекта культурного наследия;

2) на территории памятника, ансамбля разрешается ведение хозяйственной деятельности, не противоречащей требованиям обеспечения сохранности объекта культурного наследия и позволяющей обеспечить функционирование объекта культурного наследия в современных условиях;

3) в случае нахождения памятника или ансамбля на территории достопримечательного места подлежат также выполнению требования и ограничения, установленные в соответствии со статьёй 5.1 Закона № 73-ФЗ, для осуществления хозяйственной деятельности на территории достопримечательного места;

4) особый режим использования земельного участка, в границах которого располагается объект археологического наследия, предусматривает возможность проведения археологических полевых работ в порядке, установленном Законом № 73-ФЗ, земляных, строительных, мелиоративных, хозяйственных работ, указанных в статье 30 Закона № 73-ФЗ, работ по использованию лесов и иных работ при условии обеспечения сохранности объекта археологического наследия, а также обеспечения доступа граждан к указанному объекту.

## Раздел 2. Требования к сохранению объекта культурного наследия

2.1. Требования к сохранению объекта культурного наследия предусматривают консервацию, ремонт, реставрацию объекта культурного наследия, приспособление объекта культурного наследия для современного использования либо сочетание указанных мер.

Состав (перечень) и сроки (периодичность) проведения работ по сохранению объекта культурного наследия определяются региональным органом охраны объектов культурного наследия – управлением по охране объектов культурного наследия администрации Губернатора Ульяновской области (далее – Управление) на основании акта технического состояния объекта культурного наследия, составленного в порядке, установленном пунктом 2 статьи 47.2 Закона № 73-ФЗ.

2.2. Лицо (лица), указанное (указанные) в пункте 11 статьи 47.6 Закона № 73-ФЗ, обязано (обязаны) обеспечить финансирование и организацию проведения научно-исследовательских, изыскательских, проектных работ, консервации, ремонта, реставрации и иных работ, направленных на обеспечение физической сохранности объекта культурного наследия и сохранение предмета охраны объекта культурного наследия, в порядке, установленном Законом № 73-ФЗ.

В случае обнаружения при проведении работ по сохранению объекта культурного наследия объектов, обладающих признаками объекта культурного наследия, в том числе объектов археологического наследия, собственник или иной законный владелец объекта культурного наследия обязан

незамедлительно приостановить работы и направить в Управление в течение трёх рабочих дней со дня обнаружения указанных объектов заявление в письменной форме о таком обнаружении.

Дальнейшее взаимодействие с Управлением собственник или иной законный владелец объекта культурного наследия обязан осуществлять в порядке, установленном статьёй 36 Закона № 73-ФЗ.

2.3. Работы по сохранению объекта культурного наследия должны организовываться собственником или иным законным владельцем объекта культурного наследия в соответствии с порядком, предусмотренным статьёй 45 Закона № 73-ФЗ.

2.4. Собственник или иной законный владелец земельного участка, в границах которого расположен объект археологического наследия, обязан:

обеспечивать неизменность внешнего облика объекта археологического наследия;

сохранять целостность, структуру объекта археологического наследия;

организовывать и финансировать спасательные археологические полевые работы на объекте археологического наследия в случае, предусмотренном статьёй 40 Закона № 73-ФЗ, и в порядке, установленном статьёй 45.1 Закона № 73-ФЗ.

## Раздел 3. Требования к содержанию объекта культурного наследия

3.1. При содержании и использовании объекта культурного наследия в целях поддержания в надлежащем техническом состоянии без ухудшения физического состояния и (или) изменения предмета охраны объекта культурного наследия лица, указанные в пункте 11 статьи 47.6 Закона № 73-ФЗ, обязаны:

1) осуществлять расходы на содержание объекта культурного наследия и поддержание его в надлежащем техническом, санитарном и противопожарном состоянии;

2) не проводить работы, изменяющие предмет охраны объекта культурного наследия либо ухудшающие условия, необходимые для сохранности объекта культурного наследия;

3) не проводить работы, изменяющие облик, объёмно-планировочные и конструктивные решения и структуры, интерьер объекта культурного наследия в случае, если предмет охраны объекта культурного наследия не определён;

4) соблюдать установленные статьёй 5.1 Закона № 73-ФЗ требования к осуществлению деятельности в границах территории объекта культурного наследия, особый режим использования земельного участка, водного объекта или его части, в границах которых располагается объект археологического наследия;

5) не использовать объект культурного наследия (за исключением оборудованных с учётом требований противопожарной безопасности объектов культурного наследия, предназначенных либо предназначавшихся для

осуществления и (или) обеспечения указанных ниже видов хозяйственной деятельности, и помещений для хранения предметов религиозного назначения, включая свечи и лампадное масло):

а) под склады и объекты производства взрывчатых и огнеопасных материалов, предметов и веществ, загрязняющих интерьер объекта культурного наследия, его фасад, территорию и водные объекты и (или) имеющих вредные парогазообразные и иные выделения;

б) под объекты производства, имеющие оборудование, оказывающее динамическое и вибрационное воздействие на конструкции объекта культурного наследия, независимо от мощности данного оборудования;

в) под объекты производства и лаборатории, связанные с неблагоприятным для объекта культурного наследия температурно-влажностным режимом и применением химически активных веществ;

6) незамедлительно извещать Управление обо всех известных им повреждениях, авариях или об иных обстоятельствах, причинивших вред объекту культурного наследия, включая объект археологического наследия, земельному участку в границах территории объекта культурного наследия или угрожающих причинением такого вреда, и безотлагательно принимать меры по предотвращению дальнейшего разрушения, в том числе проводить противоаварийные работы в порядке, установленном для проведения работ по сохранению объекта культурного наследия;

7) не допускать ухудшения состояния территории объекта культурного наследия, поддерживать территорию объекта культурного наследия в благоустроенном состоянии.

3.2. Собственник жилого помещения, являющегося объектом культурного наследия или частью такого объекта, обязан выполнять требования к сохранению объекта культурного наследия в части, предусматривающей обеспечение поддержания объекта культурного наследия или части объекта культурного наследия в надлежащем техническом состоянии без ухудшения физического состояния и изменения предмета охраны объекта культурного наследия.

3.3. В случае обнаружения при проведении работ на земельном участке в границах территории объекта культурного наследия либо на земельном участке, в границах которого располагается объект археологического наследия, объектов, обладающих признаками объекта культурного наследия, лица, указанные в пункте 11 статьи 47.6 Закона № 73-ФЗ, осуществляют действия, предусмотренные подпунктом 2 пункта 3 статьи 47.2 Закона № 73-ФЗ.

3.4. В случае, если содержание или использование объекта культурного наследия, а также земельного участка, в границах которого располагается объект археологического наследия, может привести к ухудшению состояния объекта культурного наследия и (или) предмета охраны указанного объекта культурного наследия, в предписании, направляемом Управлением собственнику или иному законному владельцу объекта культурного наследия, устанавливаются следующие требования:

1) к видам хозяйственной деятельности с использованием объекта культурного наследия, земельного участка, в границах которого располагается объект археологического наследия, либо к видам хозяйственной деятельности, оказывающим воздействие на указанные объекты, в том числе ограничение хозяйственной деятельности;

2) к использованию объекта культурного наследия, земельного участка, в границах которого располагается объект археологического наследия, при осуществлении хозяйственной деятельности, предусматривающие в том числе ограничение технических и иных параметров воздействия на объект культурного наследия;

3) к благоустройству в границах территории объекта культурного наследия, земельного участка, в границах которого располагается объект археологического наследия.

## Раздел 4. Требования к обеспечению доступа граждан Российской Федерации, иностранных граждан и лиц без гражданства к объекту культурного наследия

Условия доступа к объекту культурного наследия (периодичность, длительность и иные характеристики доступа) устанавливаются Управлением с учётом мнения собственника или иного законного владельца такого объекта культурного наследия, а также с учётом вида объекта культурного наследия, категории его историко-культурного значения, предмета охраны, физического состояния объекта культурного наследия, требований к его сохранению, характера современного использования указанного объекта культурного наследия.

Условия доступа к объектам культурного наследия, используемым в качестве жилых помещений, а также к объектам культурного наследия религиозного назначения устанавливаются Управлением по согласованию с собственниками или иными законными владельцами этих объектов культурного наследия.

При определении условий доступа к памятникам или ансамблям религиозного назначения учитываются требования к внешнему виду и поведению лиц, находящихся в границах территорий указанных объектов культурного наследия религиозного назначения, соответствующие внутренним установлениям религиозной организации, если такие установления не противоречат законодательству Российской Федерации.

В случае, если интерьер объекта культурного наследия не относится к предмету охраны объекта культурного наследия, требование к обеспечению доступа во внутренние помещения объекта культурного наследия не может быть установлено.

Условия доступа к объектам культурного наследия, расположенным на территории Российской Федерации и предоставленным в соответствии с международными договорами Российской Федерации дипломатическим

представительствам и консульским учреждениям иностранных государств в Российской Федерации, международным организациям, а также к объектам культурного наследия, находящимся в собственности иностранных государств и международных организаций, устанавливаются в соответствии с международными договорами Российской Федерации.

Физические и юридические лица, проводящие археологические полевые работы, имеют право доступа к объектам археологического наследия, археологические полевые работы на которых предусмотрены разрешением (открытым листом) на проведение археологических полевых работ. Физическим и юридическим лицам, проводящим археологические полевые работы, в целях проведения указанных работ собственниками земельных участков, в границах которых расположены объекты археологического наследия, и (или) пользователями указанных земельных участков должен быть обеспечен доступ к земельным участкам, участкам водных объектов, участкам лесного фонда, на территорию, определённую разрешением (открытым листом) на проведение археологических полевых работ.

## Раздел 5. Требования к размещению наружной рекламы на объектах культурного наследия, их территориях

5.1. Требования к размещению наружной рекламы:

1) не допускается распространение наружной рекламы на объектах культурного наследия, а также на их территориях, за исключением достопримечательных мест;

2) запрет или ограничение на распространение наружной рекламы на объектах культурного наследия, находящихся в границах достопримечательного места, а также требования к её распространению устанавливаются нормативными правовыми актами Правительства Ульяновской области и вносятся в правила землепользования и застройки, разработанные в соответствии с Градостроительным кодексом Российской Федерации.

5.2. Указанные требования не применяются в отношении распространения на объектах культурного наследия, их территориях наружной рекламы, содержащей исключительно информацию о проведении на объектах культурного наследия, их территориях театрально-зрелищных, культурно-просветительных и зрелищно-развлекательных мероприятий или исключительно информацию об указанных мероприятиях с одновременным упоминанием об определённом лице как о спонсоре конкретного мероприятия при условии, если такому упоминанию отведено не более чем десять процентов рекламной площади (пространства). В таком случае актом Правительства Ульяновской области устанавливаются требования к размещению наружной рекламы на указанном объекте культурного наследия (либо его территории), включая место (места) возможного размещения наружной рекламы, требования к внешнему виду, цветовым решениям, способам крепления.

## Раздел 6. Иные обязанности лица (лиц), указанного (указанных) в пункте 11 статьи 47.6 Закона № 73-ФЗ

6.1. Для лица (лиц), указанного (указанных) в пункте 11 статьи 47.6 Закона № 73-ФЗ, устанавливаются обязанности:

1) по финансированию мероприятий, обеспечивающих выполнение требований в отношении объекта культурного наследия, установленных статьями 47.2-47.4 Закона № 73-ФЗ;

2) по соблюдению требований к осуществлению деятельности в границах территории объекта культурного наследия либо особого режима использования земельного участка, в границах которого располагается объект археологического наследия, установленных статьёй 5.1 Закона 73-ФЗ.

6.2. Собственник или иной законный владелец объекта культурного наследия, пользователи объекта культурного наследия, земельного участка, в границах которого располагается объект археологического наследия (в случае, указанном в пункте 11 статьи 47.6 Закона № 73-ФЗ), а также все лица, привлечённые ими к проведению работ по сохранению (содержанию) объекта культурного наследия, обязаны соблюдать требования, запреты и ограничения, установленные законодательством об охране объектов культурного наследия.

6.3. Дополнительные требования в отношении объекта культурного наследия.

Согласно приложению № 3 к приказу Министерства культуры Российской Федерации от 01.07.2015 № 1887 «О реализации отдельных положений статьи 47.6 Федерального закона от 25 июня 2002 г. № 73-ФЗ «Об объектах культурного наследия (памятниках истории и культуры)» подтверждение лицом, указанным в пункте 11 статьи 47.6 Закона № 73-ФЗ, выполнения требований, содержащихся в охранном обязательстве собственника или иного законного владельца объекта культурного наследия, осуществляется в следующем порядке:

6.3.1. Лицо, указанное в пункте 11 статьи 47.6 Закона № 73-ФЗ, ежегодно представляет в Управление уведомление о выполнении требований охранного обязательства в отношении принадлежащего ему объекта культурного наследия и (или) земельного участка, в границах которого располагается объект археологического наследия, либо их части (далее – уведомление).

6.3.2. Уведомление составляется лицом, указанным в пункте 11 статьи 47.6 Закона № 73-ФЗ (далее ответственное лицо), в произвольной форме. В случае, если ответственным лицом выступает юридическое лицо, в том числе орган государственной власти или орган местного самоуправления, уведомление выполняется на бланке ответственного лица.

6.3.3. Уведомление должно содержать сведения об исполнении ответственным лицом требований, установленных охранным обязательством и иными актами Правительства Ульяновской области.

Также к уведомлению должны прилагаться фотографические изображения объекта культурного наследия и (или) земельного участка,

в границах которого располагается объект археологического наследия, позволяющие зафиксировать индивидуальные особенности объекта культурного наследия на момент представления уведомления.

6.3.4. В случае приостановления и возобновления доступа к объекту культурного наследия в порядке, установленном статьёй 47.5 Закона № 73-ФЗ, эта информация указывается ответственным лицом в уведомлении.

6.3.5. Уведомление подписывается соответствующим физическим лицом либо руководителем соответствующего юридического лица с указанием даты составления уведомления.

6.3.6. Уведомление направляется ответственным лицом в Управление заказным почтовым отправлением с уведомлением о вручении либо в форме электронного документа, подписанного электронной подписью (432017, Ульяновская область, г. Ульяновск, ул. Спасская, 10; e-mail: nasledie73@mail.ru).

6.3.7. Уведомление направляется в Управление в срок не позднее 01 июля года, следующего за отчётным.

Экземпляр № 4

731510232200005

Регистрационный номер объекта культурного наследия в едином государственном реестре объектов культурного наследия (памятников истории и культуры) народов Российской Федерации

**ПАСПОРТ**
**объекта культурного наследия**

Фотографическое изображение объекта культурного наследия, за исключением отдельных объектов археологического наследия, фотографическое изображение которых вносится на основании решения Управления:

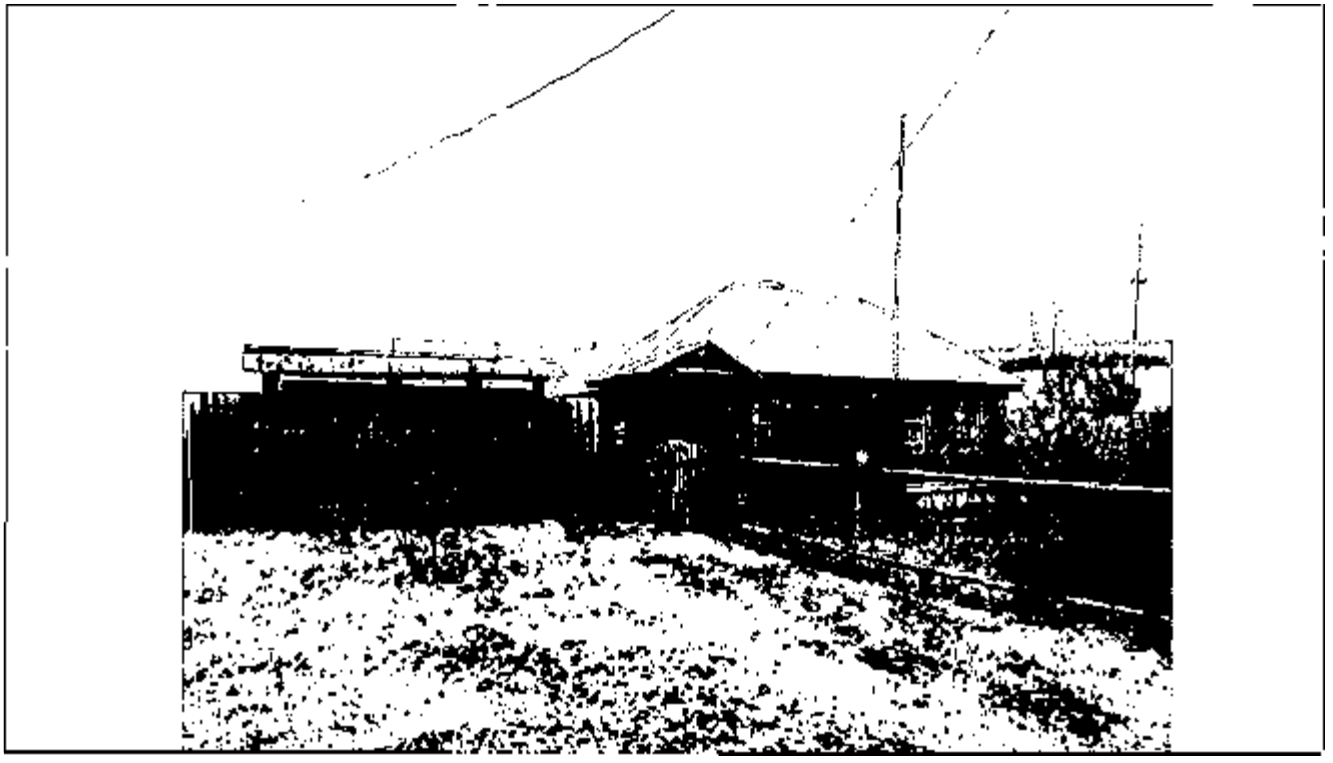

25.07.2014
Дата съёмки
(число, месяц, год)

1. Сведения о наименовании объекта культурного наследия:
«Дом Д.И.Глуховой».

2. Сведения о времени возникновения или дате создания объекта культурного наследия, датах основных изменений (перестроек) данного объекта и (или) датах связанных с ним исторических событий:

1931 г.

3. Сведения о категории историко-культурного значения объекта культурного наследия:

| Федерального значения | Регионального значения | Местного (муниципального) значения |
|---|---|---|
| | + | |

4. Сведения о виде объекта культурного наследия:

| Памятник | Ансамбль | Достопримечательное место |
|---|---|---|
| + | | |

5. Номер и дата принятия органом государственной власти решения о включении объекта культурного наследия в единый государственный реестр объектов культурного наследия (памятников истории и культуры) народов Российской Федерации:

постановление Правительства Ульяновской области от 25.06.2014 № 253-П «О включении выявленных объектов культурного наследия в единый государственный реестр объектов культурного наследия (памятников истории и культуры) народов Российской Федерации».

6. Сведения о местонахождении объекта культурного наследия (адрес объекта или при его отсутствии описание местоположения объекта):

Ульяновская область, Карсунский район, с. Прислониха, ул. Толстого, 6.

7. Сведения о границах территории объекта культурного наследия:

не утверждены.

8. Описание предмета охраны объекта культурного наследия.

Предметом охраны объекта культурного наследия являются:

месторасположение дома в современных границах участка;

этажность и высотные габариты дома;

планировочная и объёмно-пространственная структура;

инженерно-конструктивные особенности;

архитектурный декор и стилистика фасадов, соответствующие облику 30-х – нач. 70-х гг. XX в.;

форма, материал оконных и дверных проёмов, соответствующие облику 30-х – нач. 70-х гг. XX в.;

резной декор оконных проёмов наружных фасадов и крыльца здания;

печь;

форма и материал ограждения дома.

9. Сведения о наличии зон охраны данного объекта культурного наследия с указанием номера и даты принятия органом государственной власти акта

об утверждении указанных зон либо информация о расположении данного объекта культурного наследия в границах зон охраны иного объекта культурного наследия:

отсутствуют.

| | |
|---|---|
| Всего в паспорте листов | 3 |

Уполномоченное должностное лицо Управления

| | | |
|---|---|---|
| Начальник управления по охране объектов культурного наследия администрации Губернатора Ульяновской области | | Ш.М.Хаутиев |
| должность | подпись | инициалы, фамилия |

М.П.

| 2 | 3 | 1 | 1 | 2 | 0 | 1 | 6 |
|---|---|---|---|---|---|---|---|

Дата оформления паспорта
(число, месяц, год)

УТВЕРЖДЕНО

распоряжением Правительства
Ульяновской области

от 31 января 2017 г. № 36-пр

**ОХРАННОЕ ОБЯЗАТЕЛЬСТВО**
**собственника или иного законного владельца**
**объекта культурного наследия, включённого**
**в единый государственный реестр объектов культурного наследия**
**(памятников истории и культуры) народов Российской Федерации,**
**«Дворянский вокзал», середина XIX в.**

Регистрационный номер объекта культурного наследия в едином государственном реестре объектов культурного наследия (памятников истории и культуры) народов Российской Федерации:

| | | | | | | | | | | | | | | |
|---|---|---|---|---|---|---|---|---|---|---|---|---|---|---|
| 7 | 3 | 1 | 4 | 1 | 0 | 1 | 7 | 9 | 3 | 2 | 0 | 0 | 0 | 5 |

Раздел 1. Данные об объекте культурного наследия, включённом
в единый государственный реестр объектов культурного наследия
(памятников истории и культуры) народов Российской Федерации

Отметка о наличии или отсутствии паспорта объекта культурного наследия, включённого в единый государственный реестр объектов культурного наследия (памятников истории и культуры) народов Российской Федерации, в отношении которого утверждено охранное обязательство (далее – объект культурного наследия):

имеется [V] отсутствует [ ]

При наличии паспорта объекта культурного наследия он является неотъемлемой частью охранного обязательства.

Сведения о требованиях к осуществлению деятельности в границах территории объекта культурного наследия, об особом режиме использования земельного участка, в границах которого располагается объект археологического наследия, установленных статьёй 5.1 Федерального закона от 25.06.2002 № 73-ФЗ «Об объектах культурного наследия (памятниках истории и культуры) народов Российской Федерации» (далее – Закон № 73-ФЗ):

1) на территории памятника или ансамбля запрещаются строительство объектов капитального строительства и увеличение объёмно-пространственных характеристик существующих на территории памятника или ансамбля объектов капитального строительства; проведение земляных, строительных,

мелиоративных и иных работ, за исключением работ по сохранению объекта культурного наследия или его отдельных элементов, сохранению историко-градостроительной или природной среды объекта культурного наследия;

2) на территории памятника, ансамбля разрешается ведение хозяйственной деятельности, не противоречащей требованиям обеспечения сохранности объекта культурного наследия и позволяющей обеспечить функционирование объекта культурного наследия в современных условиях;

3) в случае нахождения памятника или ансамбля на территории достопримечательного места подлежат также выполнению требования и ограничения, установленные в соответствии со статьёй 5.1 Закона № 73-ФЗ, для осуществления хозяйственной деятельности на территории достопримечательного места;

4) особый режим использования земельного участка, в границах которого располагается объект археологического наследия, предусматривает возможность проведения археологических полевых работ в порядке, установленном Законом № 73-ФЗ, земляных, строительных, мелиоративных, хозяйственных работ, указанных в статье 30 Закона № 73-ФЗ, работ по использованию лесов и иных работ при условии обеспечения сохранности объекта археологического наследия, а также обеспечения доступа граждан к указанному объекту.

## Раздел 2. Требования к сохранению объекта культурного наследия

2.1. Требования к сохранению объекта культурного наследия предусматривают консервацию, ремонт, реставрацию объекта культурного наследия, приспособление объекта культурного наследия для современного использования либо сочетание указанных мер.

Состав (перечень) и сроки (периодичность) проведения работ по сохранению объекта культурного наследия определяются региональным органом охраны объектов культурного наследия – управлением по охране объектов культурного наследия администрации Губернатора Ульяновской области (далее – Управление) на основании акта технического состояния объекта культурного наследия, составленного в порядке, установленном пунктом 2 статьи 47.2 Закона № 73-ФЗ.

2.2. Лицо (лица), указанное (указанные) в пункте 11 статьи 47.6 Закона № 73-ФЗ, обязано (обязаны) обеспечить финансирование и организацию проведения научно-исследовательских, изыскательских, проектных работ, консервации, ремонта, реставрации и иных работ, направленных на обеспечение физической сохранности объекта культурного наследия и сохранение предмета охраны объекта культурного наследия, в порядке, установленном Законом № 73-ФЗ.

В случае обнаружения при проведении работ по сохранению объекта культурного наследия объектов, обладающих признаками объекта культурного наследия, в том числе объектов археологического наследия, собственник или иной законный владелец объекта культурного наследия обязан

незамедлительно приостановить работы и направить в Управление в течение трёх рабочих дней со дня обнаружения указанных объектов заявление в письменной форме о таком обнаружении.

Дальнейшее взаимодействие с Управлением собственник или иной законный владелец объекта культурного наследия обязан осуществлять в порядке, установленном статьёй 36 Закона № 73-ФЗ.

2.3. Работы по сохранению объекта культурного наследия должны организовываться собственником или иным законным владельцем объекта культурного наследия в соответствии с порядком, предусмотренным статьёй 45 Закона № 73-ФЗ.

2.4. Собственник или иной законный владелец земельного участка, в границах которого расположен объект археологического наследия, обязан:

обеспечивать неизменность внешнего облика объекта археологического наследия;

сохранять целостность, структуру объекта археологического наследия;

организовывать и финансировать спасательные археологические полевые работы на объекте археологического наследия в случае, предусмотренном статьёй 40 Закона № 73-ФЗ, и в порядке, установленном статьёй 45.1 Закона № 73-ФЗ.

## Раздел 3. Требования к содержанию объекта культурного наследия

3.1. При содержании и использовании объекта культурного наследия в целях поддержания в надлежащем техническом состоянии без ухудшения физического состояния и (или) изменения предмета охраны объекта культурного наследия лица, указанные в пункте 11 статьи 47.6 Закона № 73-ФЗ, обязаны:

1) осуществлять расходы на содержание объекта культурного наследия и поддержание его в надлежащем техническом, санитарном и противопожарном состоянии;

2) не проводить работы, изменяющие предмет охраны объекта культурного наследия либо ухудшающие условия, необходимые для сохранности объекта культурного наследия;

3) не проводить работы, изменяющие облик, объёмно-планировочные и конструктивные решения и структуры, интерьер объекта культурного наследия в случае, если предмет охраны объекта культурного наследия не определён;

4) соблюдать установленные статьёй 5.1 Закона № 73-ФЗ требования к осуществлению деятельности в границах территории объекта культурного наследия, особый режим использования земельного участка, водного объекта или его части, в границах которых располагается объект археологического наследия;

5) не использовать объект культурного наследия (за исключением оборудованных с учётом требований противопожарной безопасности объектов

культурного наследия, предназначенных либо предназначавшихся для осуществления и (или) обеспечения указанных ниже видов хозяйственной деятельности, и помещений для хранения предметов религиозного назначения, включая свечи и лампадное масло):

а) под склады и объекты производства взрывчатых и огнеопасных материалов, предметов и веществ, загрязняющих интерьер объекта культурного наследия, его фасад, территорию и водные объекты и (или) имеющих вредные парогазообразные и иные выделения;

б) под объекты производства, имеющие оборудование, оказывающее динамическое и вибрационное воздействие на конструкции объекта культурного наследия, независимо от мощности данного оборудования;

в) под объекты производства и лаборатории, связанные с неблагоприятным для объекта культурного наследия температурно-влажностным режимом и применением химически активных веществ;

6) незамедлительно извещать Управление обо всех известных им повреждениях, авариях или об иных обстоятельствах, причинивших вред объекту культурного наследия, включая объект археологического наследия, земельному участку в границах территории объекта культурного наследия или угрожающих причинением такого вреда, и безотлагательно принимать меры по предотвращению дальнейшего разрушения, в том числе проводить противоаварийные работы в порядке, установленном для проведения работ по сохранению объекта культурного наследия;

7) не допускать ухудшения состояния территории объекта культурного наследия, поддерживать территорию объекта культурного наследия в благоустроенном состоянии.

3.2. Собственник жилого помещения, являющегося объектом культурного наследия или частью такого объекта, обязан выполнять требования к сохранению объекта культурного наследия в части, предусматривающей обеспечение поддержания объекта культурного наследия или части объекта культурного наследия в надлежащем техническом состоянии без ухудшения физического состояния и изменения предмета охраны объекта культурного наследия.

3.3. В случае обнаружения при проведении работ на земельном участке в границах территории объекта культурного наследия либо на земельном участке, в границах которого располагается объект археологического наследия, объектов, обладающих признаками объекта культурного наследия, лица, указанные в пункте 11 статьи 47.6 Закона № 73-ФЗ, осуществляют действия, предусмотренные подпунктом 2 пункта 3 статьи 47.2 Закона № 73-ФЗ.

3.4. В случае, если содержание или использование объекта культурного наследия, а также земельного участка, в границах которого располагается объект археологического наследия, может привести к ухудшению состояния объекта культурного наследия и (или) предмета охраны указанного объекта культурного наследия, в предписании, направляемом Управлением собственнику или иному законному владельцу объекта культурного наследия, устанавливаются следующие требования:

1) к видам хозяйственной деятельности с использованием объекта культурного наследия, земельного участка, в границах которого располагается объект археологического наследия, либо к видам хозяйственной деятельности, оказывающим воздействие на указанные объекты, в том числе ограничение хозяйственной деятельности;

2) к использованию объекта культурного наследия, земельного участка, в границах которого располагается объект археологического наследия, при осуществлении хозяйственной деятельности, предусматривающие в том числе ограничение технических и иных параметров воздействия на объект культурного наследия;

3) к благоустройству в границах территории объекта культурного наследия, земельного участка, в границах которого располагается объект археологического наследия.

## Раздел 4. Требования к обеспечению доступа граждан Российской Федерации, иностранных граждан и лиц без гражданства к объекту культурного наследия

Условия доступа к объекту культурного наследия (периодичность, длительность и иные характеристики доступа) устанавливаются Управлением с учётом мнения собственника или иного законного владельца такого объекта культурного наследия, а также с учётом вида объекта культурного наследия, категории его историко-культурного значения, предмета охраны, физического состояния объекта культурного наследия, требований к его сохранению, характера современного использования указанного объекта культурного наследия.

Условия доступа к объектам культурного наследия, используемым в качестве жилых помещений, а также к объектам культурного наследия религиозного назначения устанавливаются Управлением по согласованию с собственниками или иными законными владельцами этих объектов культурного наследия.

При определении условий доступа к памятникам или ансамблям религиозного назначения учитываются требования к внешнему виду и поведению лиц, находящихся в границах территорий указанных объектов культурного наследия религиозного назначения, соответствующие внутренним установлениям религиозной организации, если такие установления не противоречат законодательству Российской Федерации.

В случае, если интерьер объекта культурного наследия не относится к предмету охраны объекта культурного наследия, требование к обеспечению доступа во внутренние помещения объекта культурного наследия не может быть установлено.

Условия доступа к объектам культурного наследия, расположенным на территории Российской Федерации и предоставленным в соответствии с международными договорами Российской Федерации дипломатическим

представительствам и консульским учреждениям иностранных государств в Российской Федерации, международным организациям, а также к объектам культурного наследия, находящимся в собственности иностранных государств и международных организаций, устанавливаются в соответствии с международными договорами Российской Федерации.

Физические и юридические лица, проводящие археологические полевые работы, имеют право доступа к объектам археологического наследия, археологические полевые работы на которых предусмотрены разрешением (открытым листом) на проведение археологических полевых работ. Физическим и юридическим лицам, проводящим археологические полевые работы, в целях проведения указанных работ собственниками земельных участков, в границах которых расположены объекты археологического наследия, и (или) пользователями указанных земельных участков должен быть обеспечен доступ к земельным участкам, участкам водных объектов, участкам лесного фонда, на территорию, определённую разрешением (открытым листом) на проведение археологических полевых работ.

## Раздел 5. Требования к размещению наружной рекламы на объектах культурного наследия, их территориях

5.1. Требования к размещению наружной рекламы:

1) не допускается распространение наружной рекламы на объектах культурного наследия, а также на их территориях, за исключением достопримечательных мест;

2) запрет или ограничение на распространение наружной рекламы на объектах культурного наследия, находящихся в границах достопримечательного места, а также требования к её распространению устанавливаются нормативными правовыми актами Правительства Ульяновской области и вносятся в правила землепользования и застройки, разработанные в соответствии с Градостроительным кодексом Российской Федерации.

5.2. Указанные требования не применяются в отношении распространения на объектах культурного наследия, их территориях наружной рекламы, содержащей исключительно информацию о проведении на объектах культурного наследия, их территориях театрально-зрелищных, культурно-просветительных и зрелищно-развлекательных мероприятий или исключительно информацию об указанных мероприятиях с одновременным упоминанием об определённом лице как о спонсоре конкретного мероприятия при условии, если такому упоминанию отведено не более чем десять процентов рекламной площади (пространства). В таком случае актом Правительства Ульяновской области устанавливаются требования к размещению наружной рекламы на указанном объекте культурного наследия (либо его территории), включая место (места) возможного размещения наружной рекламы, требования к внешнему виду, цветовым решениям, способам крепления.

## Раздел 6. Иные обязанности лица (лиц), указанного (указанных) в пункте 11 статьи 47.6 Закона № 73-ФЗ

6.1. Для лица (лиц), указанного (указанных) в пункте 11 статьи 47.6 Закона № 73-ФЗ, устанавливаются обязанности:

1) по финансированию мероприятий, обеспечивающих выполнение требований в отношении объекта культурного наследия, установленных статьями 47.2-47.4 Закона № 73-ФЗ;

2) по соблюдению требований к осуществлению деятельности в границах территории объекта культурного наследия либо особого режима использования земельного участка, в границах которого располагается объект археологического наследия, установленных статьёй 5.1 Закона 73-ФЗ.

6.2. Собственник или иной законный владелец объекта культурного наследия, пользователи объекта культурного наследия, земельного участка, в границах которого располагается объект археологического наследия (в случае, указанном в пункте 11 статьи 47.6 Закона № 73-ФЗ), а также все лица, привлечённые ими к проведению работ по сохранению (содержанию) объекта культурного наследия, обязаны соблюдать требования, запреты и ограничения, установленные законодательством об охране объектов культурного наследия.

6.3. Дополнительные требования в отношении объекта культурного наследия.

Согласно приложению № 3 к приказу Министерства культуры Российской Федерации от 01.07.2015 № 1887 «О реализации отдельных положений статьи 47.6 Федерального закона от 25 июня 2002 г. № 73-ФЗ «Об объектах культурного наследия (памятниках истории и культуры)» подтверждение лицом, указанным в пункте 11 статьи 47.6 Закона № 73-ФЗ, выполнения требований, содержащихся в охранном обязательстве собственника или иного законного владельца объекта культурного наследия, осуществляется в следующем порядке:

6.3.1. Лицо, указанное в пункте 11 статьи 47.6 Закона № 73-ФЗ, ежегодно представляет в Управление уведомление о выполнении требований охранного обязательства в отношении принадлежащего ему объекта культурного наследия и (или) земельного участка, в границах которого располагается объект археологического наследия, либо их части (далее – уведомление).

6.3.2. Уведомление составляется лицом, указанным в пункте 11 статьи 47.6 Закона № 73-ФЗ (далее – ответственное лицо), в произвольной форме. В случае, если ответственным лицом выступает юридическое лицо, в том числе орган государственной власти или орган местного самоуправления, уведомление выполняется на бланке ответственного лица.

6.3.3. Уведомление должно содержать сведения об исполнении ответственным лицом требований, установленных охранным обязательством и иными актами Правительства Ульяновской области.

Также к уведомлению должны прилагаться фотографические изображения объекта культурного наследия и (или) земельного участка, в границах которого располагается объект археологического наследия,

позволяющие зафиксировать индивидуальные особенности объекта культурного наследия на момент представления уведомления.

6.3.4. В случае приостановления и возобновления доступа к объекту культурного наследия в порядке, установленном статьёй 47.5 Закона № 73-ФЗ, эта информация указывается ответственным лицом в уведомлении.

6.3.5. Уведомление подписывается соответствующим физическим лицом либо руководителем соответствующего юридического лица с указанием даты составления уведомления.

6.3.6. Уведомление направляется ответственным лицом в Управление заказным почтовым отправлением с уведомлением о вручении либо в форме электронного документа, подписанного электронной подписью (432017, Ульяновская область, г. Ульяновск, ул. Спасская, 10; e-mail: nasledie73@mail.ru).

6.3.7. Уведомление направляется в Управление в срок не позднее 01 июля года, следующего за отчётным.

Экземпляр № 4

731410179320005

Регистрационный номер объекта культурного наследия в едином государственном реестре объектов культурного наследия (памятников истории и культуры) народов Российской Федерации

**ПАСПОРТ**
**объекта культурного наследия**

Фотографическое изображение объекта культурного наследия, за исключением отдельных объектов археологического наследия, фотографическое изображение которых вносится на основании решения Управления:

05.07.2016
Дата съёмки
(число, месяц, год)

1. Сведения о наименовании объекта культурного наследия:
«Дворянский вокзал».

2. Сведения о времени возникновения или дате создания объекта культурного наследия, датах основных изменений (перестроек) данного объекта и (или) датах связанных с ним исторических событий:

середина XIX в.

3. Сведения о категории историко-культурного значения объекта культурного наследия:

| Федерального значения | Регионального значения | Местного (муниципального) значения |
|---|---|---|
| | + | |

4. Сведения о виде объекта культурного наследия:

| Памятник | Ансамбль | Достопримечательное место |
|---|---|---|
| + | | |

5. Номер и дата принятия органом государственной власти решения о включении объекта культурного наследия в единый государственный реестр объектов культурного наследия (памятников истории и культуры) народов Российской Федерации:

решение Исполнительного комитета Ульяновского областного Совета народных депутатов от 12.02.1990 № 79 «О мерах по улучшению работы по охране памятников истории и культуры в Ульяновской области».

6. Сведения о местонахождении объекта культурного наследия (адрес объекта или при его отсутствии описание местоположения объекта):

Ульяновская область, г. Ульяновск, Ленинский район, ул. III Интернационала, 7.

7. Сведения о границах территории объекта культурного наследия:

утверждены приказом Министерства искусства и культурной политики Ульяновской области от 17.04.2014 № 55.

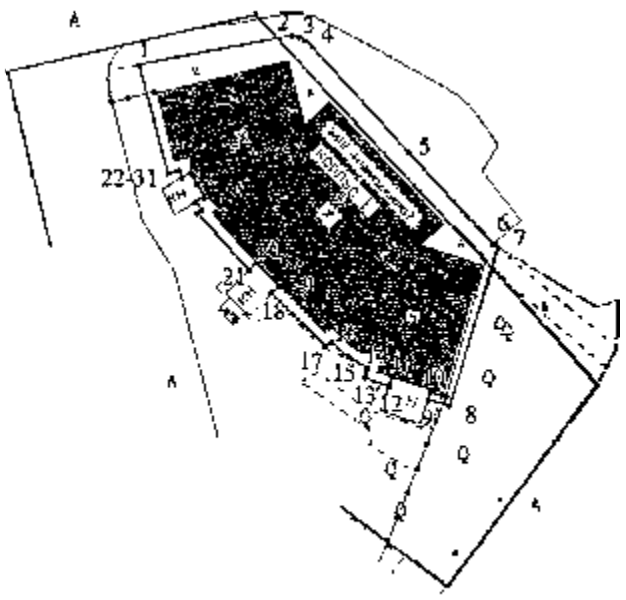


Условные обозначения:

- граница земельного участка по кадастровым документам
- граница территории объекта культурного наследия
- объект культурного наследия

Экспликация:

1. Объект культурного наследия регионального значения "Здание дворянского вокзала, сер. XIX в."

8. Описание предмета охраны объекта культурного наследия.

Предметом охраны объекта культурного наследия являются:

месторасположение здания в современных границах участка;

этажность и высотные габариты здания;

объёмно-пространственная структура (имеет трёхчастную структуру, состоящую из квадратного в плане основного объёма под четырёхскатной кровлей, с южной и северной сторон к нему под углом примыкают два прямоугольных, самостоятельно перекрытых четырехскатными кровлями прируба, объединённых с основным объёмом сегментными вставками);

инженерно-конструктивные особенности: материал и форма стен, цоколя, перекрытий, фальцевой кровли, заполнений оконных и дверных проемов;

композиция, стилистика и архитектурный декор наружных и дворовых фасадов на период начала XX в.

9. Сведения о наличии зон охраны данного объекта культурного наследия с указанием номера и даты принятия органом государственной власти акта об утверждении указанных зон либо информация о расположении данного объекта культурного наследия в границах зон охраны иного объекта культурного наследия:

постановление Правительства Ульяновской области от 02.07.2009 № 256-П «О границах зон охраны объектов культурного наследия

на территории муниципального образования «город Ульяновск», режимах использования земель и градостроительных регламентах в границах данных зон».

| | |
|---|---|
| Всего в паспорте листов | 4 |

Уполномоченное должностное лицо Управления

| | | |
|---|---|---|
| Начальник управления по охране объектов культурного наследия администрации Губернатора Ульяновской области | подпись | Ш.М.Хаутиев |
| должность | | инициалы, фамилия |

| 2 | 5 | 1 | 1 | 2 | 0 | 1 | 6 |
|---|---|---|---|---|---|---|---|

Дата оформления паспорта
(число, месяц, год)

УТВЕРЖДЕНО

распоряжением Правительства
Ульяновской области
от 31 января 2017 г. № 36-пр

**ОХРАННОЕ ОБЯЗАТЕЛЬСТВО**
**собственника или иного законного владельца объекта культурного наследия, включённого в единый государственный реестр объектов культурного наследия (памятников истории и культуры) народов Российской Федерации, «Дом инженера Баратаева», 1902 г.**

Регистрационный номер объекта культурного наследия в едином государственном реестре объектов культурного наследия (памятников истории и культуры) народов Российской Федерации:

| | | | | | | | | | | | | | | |
|---|---|---|---|---|---|---|---|---|---|---|---|---|---|---|
| 7 | 3 | 1 | 4 | 1 | 0 | 0 | 7 | 1 | 4 | 5 | 0 | 0 | 0 | 5 |

Раздел 1. Данные об объекте культурного наследия, включённом в единый государственный реестр объектов культурного наследия (памятников истории и культуры) народов Российской Федерации

Отметка о наличии или отсутствии паспорта объекта культурного наследия, включённого в единый государственный реестр объектов культурного наследия (памятников истории и культуры) народов Российской Федерации, в отношении которого утверждено охранное обязательство (далее – объект культурного наследия):

имеется [V] отсутствует [ ]

При наличии паспорта объекта культурного наследия он является неотъемлемой частью охранного обязательства.

Сведения о требованиях к осуществлению деятельности в границах территории объекта культурного наследия, об особом режиме использования земельного участка, в границах которого располагается объект археологического наследия, установленных статьёй 5.1 Федерального закона от 25.06.2002 № 73-ФЗ «Об объектах культурного наследия (памятниках истории и культуры) народов Российской Федерации» (далее – Закон № 73-ФЗ):

1) на территории памятника или ансамбля запрещаются строительство объектов капитального строительства и увеличение объёмно-пространственных характеристик существующих на территории памятника или ансамбля объектов капитального строительства; проведение земляных, строительных,

мелиоративных и иных работ, за исключением работ по сохранению объекта культурного наследия или его отдельных элементов, сохранению историко-градостроительной или природной среды объекта культурного наследия;

2) на территории памятника, ансамбля разрешается ведение хозяйственной деятельности, не противоречащей требованиям обеспечения сохранности объекта культурного наследия и позволяющей обеспечить функционирование объекта культурного наследия в современных условиях;

3) в случае нахождения памятника или ансамбля на территории достопримечательного места подлежат также выполнению требования и ограничения, установленные в соответствии со статьёй 5.1 Закона № 73-ФЗ, для осуществления хозяйственной деятельности на территории достопримечательного места;

4) особый режим использования земельного участка, в границах которого располагается объект археологического наследия, предусматривает возможность проведения археологических полевых работ в порядке, установленном Законом № 73-ФЗ, земляных, строительных, мелиоративных, хозяйственных работ, указанных в статье 30 Закона № 73-ФЗ, работ по использованию лесов и иных работ при условии обеспечения сохранности объекта археологического наследия, а также обеспечения доступа граждан к указанному объекту.

## Раздел 2. Требования к сохранению объекта культурного наследия

2.1. Требования к сохранению объекта культурного наследия предусматривают консервацию, ремонт, реставрацию объекта культурного наследия, приспособление объекта культурного наследия для современного использования либо сочетание указанных мер.

Состав (перечень) и сроки (периодичность) проведения работ по сохранению объекта культурного наследия определяются региональным органом охраны объектов культурного наследия - управлением по охране объектов культурного наследия администрации Губернатора Ульяновской области (далее - Управление) на основании акта технического состояния объекта культурного наследия, составленного в порядке, установленном пунктом 2 статьи 47.2 Закона № 73-ФЗ.

2.2. Лицо (лица), указанное (указанные) в пункте 11 статьи 47.6 Закона № 73-ФЗ, обязано (обязаны) обеспечить финансирование и организацию проведения научно-исследовательских, изыскательских, проектных работ, консервации, ремонта, реставрации и иных работ, направленных на обеспечение физической сохранности объекта культурного наследия и сохранение предмета охраны объекта культурного наследия, в порядке, установленном Законом № 73-ФЗ.

В случае обнаружения при проведении работ по сохранению объекта культурного наследия объектов, обладающих признаками объекта культурного наследия, в том числе объектов археологического наследия, собственник или иной законный владелец объекта культурного наследия обязан

незамедлительно приостановить работы и направить в Управление в течение трёх рабочих дней со дня обнаружения указанных объектов заявление в письменной форме о таком обнаружении.

Дальнейшее взаимодействие с Управлением собственник или иной законный владелец объекта культурного наследия обязан осуществлять в порядке, установленном статьёй 36 Закона № 73-ФЗ.

2.3. Работы по сохранению объекта культурного наследия должны организовываться собственником или иным законным владельцем объекта культурного наследия в соответствии с порядком, предусмотренным статьёй 45 Закона № 73-ФЗ.

2.4. Собственник или иной законный владелец земельного участка, в границах которого расположен объект археологического наследия, обязан:

обеспечивать неизменность внешнего облика объекта археологического наследия;

сохранять целостность, структуру объекта археологического наследия;

организовывать и финансировать спасательные археологические полевые работы на объекте археологического наследия в случае, предусмотренном статьёй 40 Закона № 73-ФЗ, и в порядке, установленном статьёй 45.1 Закона № 73-ФЗ.

## Раздел 3. Требования к содержанию объекта культурного наследия

3.1. При содержании и использовании объекта культурного наследия в целях поддержания в надлежащем техническом состоянии без ухудшения физического состояния и (или) изменения предмета охраны объекта культурного наследия лица, указанные в пункте 11 статьи 47.6 Закона № 73-ФЗ, обязаны:

1) осуществлять расходы на содержание объекта культурного наследия и поддержание его в надлежащем техническом, санитарном и противопожарном состоянии;

2) не проводить работы, изменяющие предмет охраны объекта культурного наследия либо ухудшающие условия, необходимые для сохранности объекта культурного наследия;

3) не проводить работы, изменяющие облик, объёмно-планировочные и конструктивные решения и структуры, интерьер объекта культурного наследия в случае, если предмет охраны объекта культурного наследия не определён;

4) соблюдать установленные статьёй 5.1 Закона № 73-ФЗ требования к осуществлению деятельности в границах территории объекта культурного наследия, особый режим использования земельного участка, водного объекта или его части, в границах которых располагается объект археологического наследия;

5) не использовать объект культурного наследия (за исключением оборудованных с учётом требований противопожарной безопасности объектов культурного наследия, предназначенных либо предназначавшихся для

осуществления и (или) обеспечения указанных ниже видов хозяйственной деятельности, и помещений для хранения предметов религиозного назначения, включая свечи и лампадное масло):

а) под склады и объекты производства взрывчатых и огнеопасных материалов, предметов и веществ, загрязняющих интерьер объекта культурного наследия, его фасад, территорию и водные объекты и (или) имеющих вредные парогазообразные и иные выделения;

б) под объекты производства, имеющие оборудование, оказывающее динамическое и вибрационное воздействие на конструкции объекта культурного наследия, независимо от мощности данного оборудования;

в) под объекты производства и лаборатории, связанные с неблагоприятным для объекта культурного наследия температурно-влажностным режимом и применением химически активных веществ;

6) незамедлительно извещать Управление обо всех известных им повреждениях, авариях или об иных обстоятельствах, причинивших вред объекту культурного наследия, включая объект археологического наследия, земельному участку в границах территории объекта культурного наследия или угрожающих причинением такого вреда, и безотлагательно принимать меры по предотвращению дальнейшего разрушения, в том числе проводить противоаварийные работы в порядке, установленном для проведения работ по сохранению объекта культурного наследия;

7) не допускать ухудшения состояния территории объекта культурного наследия, поддерживать территорию объекта культурного наследия в благоустроенном состоянии.

3.2. Собственник жилого помещения, являющегося объектом культурного наследия или частью такого объекта, обязан выполнять требования к сохранению объекта культурного наследия в части, предусматривающей обеспечение поддержания объекта культурного наследия или части объекта культурного наследия в надлежащем техническом состоянии без ухудшения физического состояния и изменения предмета охраны объекта культурного наследия.

3.3. В случае обнаружения при проведении работ на земельном участке в границах территории объекта культурного наследия либо на земельном участке, в границах которого располагается объект археологического наследия, объектов, обладающих признаками объекта культурного наследия, лица, указанные в пункте 11 статьи 47.6 Закона № 73-ФЗ, осуществляют действия, предусмотренные подпунктом 2 пункта 3 статьи 47.2 Закона № 73-ФЗ.

3.4. В случае, если содержание или использование объекта культурного наследия, а также земельного участка, в границах которого располагается объект археологического наследия, может привести к ухудшению состояния объекта культурного наследия и (или) предмета охраны указанного объекта культурного наследия, в предписании, направляемом Управлением собственнику или иному законному владельцу объекта культурного наследия, устанавливаются следующие требования:

1) к видам хозяйственной деятельности с использованием объекта культурного наследия, земельного участка, в границах которого располагается объект археологического наследия, либо к видам хозяйственной деятельности, оказывающим воздействие на указанные объекты, в том числе ограничение хозяйственной деятельности;

2) к использованию объекта культурного наследия, земельного участка, в границах которого располагается объект археологического наследия, при осуществлении хозяйственной деятельности, предусматривающие в том числе ограничение технических и иных параметров воздействия на объект культурного наследия;

3) к благоустройству в границах территории объекта культурного наследия, земельного участка, в границах которого располагается объект археологического наследия.

## Раздел 4. Требования к обеспечению доступа граждан Российской Федерации, иностранных граждан и лиц без гражданства к объекту культурного наследия

Условия доступа к объекту культурного наследия (периодичность, длительность и иные характеристики доступа) устанавливаются Управлением с учётом мнения собственника или иного законного владельца такого объекта культурного наследия, а также с учётом вида объекта культурного наследия, категории его историко-культурного значения, предмета охраны, физического состояния объекта культурного наследия, требований к его сохранению, характера современного использования указанного объекта культурного наследия.

Условия доступа к объектам культурного наследия, используемым в качестве жилых помещений, а также к объектам культурного наследия религиозного назначения устанавливаются Управлением по согласованию с собственниками или иными законными владельцами этих объектов культурного наследия.

При определении условий доступа к памятникам или ансамблям религиозного назначения учитываются требования к внешнему виду и поведению лиц, находящихся в границах территорий указанных объектов культурного наследия религиозного назначения, соответствующие внутренним установлениям религиозной организации, если такие установления не противоречат законодательству Российской Федерации.

В случае, если интерьер объекта культурного наследия не относится к предмету охраны объекта культурного наследия, требование к обеспечению доступа во внутренние помещения объекта культурного наследия не может быть установлено.

Условия доступа к объектам культурного наследия, расположенным на территории Российской Федерации и предоставленным в соответствии с международными договорами Российской Федерации дипломатическим

представительствам и консульским учреждениям иностранных государств в Российской Федерации, международным организациям, а также к объектам культурного наследия, находящимся в собственности иностранных государств и международных организаций, устанавливаются в соответствии с международными договорами Российской Федерации.

Физические и юридические лица, проводящие археологические полевые работы, имеют право доступа к объектам археологического наследия, археологические полевые работы на которых предусмотрены разрешением (открытым листом) на проведение археологических полевых работ. Физическим и юридическим лицам, проводящим археологические полевые работы, в целях проведения указанных работ собственниками земельных участков, в границах которых расположены объекты археологического наследия, и (или) пользователями указанных земельных участков должен быть обеспечен доступ к земельным участкам, участкам водных объектов, участкам лесного фонда, на территорию, определённую разрешением (открытым листом) на проведение археологических полевых работ.

## Раздел 5. Требования к размещению наружной рекламы на объектах культурного наследия, их территориях

5.1. Требования к размещению наружной рекламы:

1) не допускается распространение наружной рекламы на объектах культурного наследия, а также на их территориях, за исключением достопримечательных мест;

2) запрет или ограничение на распространение наружной рекламы на объектах культурного наследия, находящихся в границах достопримечательного места, а также требования к её распространению устанавливаются нормативными правовыми актами Правительства Ульяновской области и вносятся в правила землепользования и застройки, разработанные в соответствии с Градостроительным кодексом Российской Федерации.

5.2. Указанные требования не применяются в отношении распространения на объектах культурного наследия, их территориях наружной рекламы, содержащей исключительно информацию о проведении на объектах культурного наследия, их территориях театрально-зрелищных, культурно-просветительных и зрелищно-развлекательных мероприятий или исключительно информацию об указанных мероприятиях с одновременным упоминанием об определённом лице как о спонсоре конкретного мероприятия при условии, если такому упоминанию отведено не более чем десять процентов рекламной площади (пространства). В таком случае актом Правительства Ульяновской области устанавливаются требования к размещению наружной рекламы на указанном объекте культурного наследия (либо его территории), включая место (места) возможного размещения наружной рекламы, требования к внешнему виду, цветовым решениям, способам крепления.

## Раздел 6. Иные обязанности лица (лиц), указанного (указанных) в пункте 11 статьи 47.6 Закона № 73-ФЗ

6.1. Для лица (лиц), указанного (указанных) в пункте 11 статьи 47.6 Закона № 73-ФЗ, устанавливаются обязанности:

1) по финансированию мероприятий, обеспечивающих выполнение требований в отношении объекта культурного наследия, установленных статьями 47.2-47.4 Закона № 73-ФЗ;

2) по соблюдению требований к осуществлению деятельности в границах территории объекта культурного наследия либо особого режима использования земельного участка, в границах которого располагается объект археологического наследия, установленных статьёй 5.1 Закона 73-ФЗ.

6.2. Собственник или иной законный владелец объекта культурного наследия, пользователи объекта культурного наследия, земельного участка, в границах которого располагается объект археологического наследия (в случае, указанном в пункте 11 статьи 47.6 Закона № 73-ФЗ), а также все лица, привлечённые ими к проведению работ по сохранению (содержанию) объекта культурного наследия, обязаны соблюдать требования, запреты и ограничения, установленные законодательством об охране объектов культурного наследия.

6.3. Дополнительные требования в отношении объекта культурного наследия.

Согласно приложению № 3 к приказу Министерства культуры Российской Федерации от 01.07.2015 № 1887 «О реализации отдельных положений статьи 47.6 Федерального закона от 25 июня 2002 г. № 73-ФЗ «Об объектах культурного наследия (памятниках истории и культуры)» подтверждение лицом, указанным в пункте 11 статьи 47.6 Закона № 73-ФЗ, выполнения требований, содержащихся в охранном обязательстве собственника или иного законного владельца объекта культурного наследия, осуществляется в следующем порядке:

6.3.1. Лицо, указанное в пункте 11 статьи 47.6 Закона № 73-ФЗ, ежегодно представляет в Управление уведомление о выполнении требований охранного обязательства в отношении принадлежащего ему объекта культурного наследия и (или) земельного участка, в границах которого располагается объект археологического наследия, либо их части (далее – уведомление).

6.3.2. Уведомление составляется лицом, указанным в пункте 11 статьи 47.6 Закона № 73-ФЗ (далее – ответственное лицо), в произвольной форме. В случае, если ответственным лицом выступает юридическое лицо, в том числе орган государственной власти или орган местного самоуправления, уведомление выполняется на бланке ответственного лица.

6.3.3. Уведомление должно содержать сведения об исполнении ответственным лицом требований, установленных охранным обязательством и иными актами Правительства Ульяновской области.

Также к уведомлению должны прилагаться фотографические изображения объекта культурного наследия и (или) земельного участка, в границах которого располагается объект археологического наследия,

позволяющие зафиксировать индивидуальные особенности объекта культурного наследия на момент представления уведомления.

6.3.4. В случае приостановления и возобновления доступа к объекту культурного наследия в порядке, установленном статьёй 47.5 Закона № 73-ФЗ, эта информация указывается ответственным лицом в уведомлении.

6.3.5. Уведомление подписывается соответствующим физическим лицом либо руководителем соответствующего юридического лица с указанием даты составления уведомления.

6.3.6. Уведомление направляется ответственным лицом в Управление заказным почтовым отправлением с уведомлением о вручении либо в форме электронного документа, подписанного электронной подписью (432017, Ульяновская область, г. Ульяновск, ул. Спасская, 10; e-mail: nasledie73@mail.ru).

6.3.7. Уведомление направляется в Управление в срок не позднее 01 июля года, следующего за отчётным.

Экземпляр № 4

731410071450005

Регистрационный номер объекта культурного наследия в едином государственном реестре объектов культурного наследия (памятников истории и культуры) народов Российской Федерации

**ПАСПОРТ**
**объекта культурного наследия**

Фотографическое изображение объекта культурного наследия, за исключением отдельных объектов археологического наследия, фотографическое изображение которых вносится на основании решения Управления:

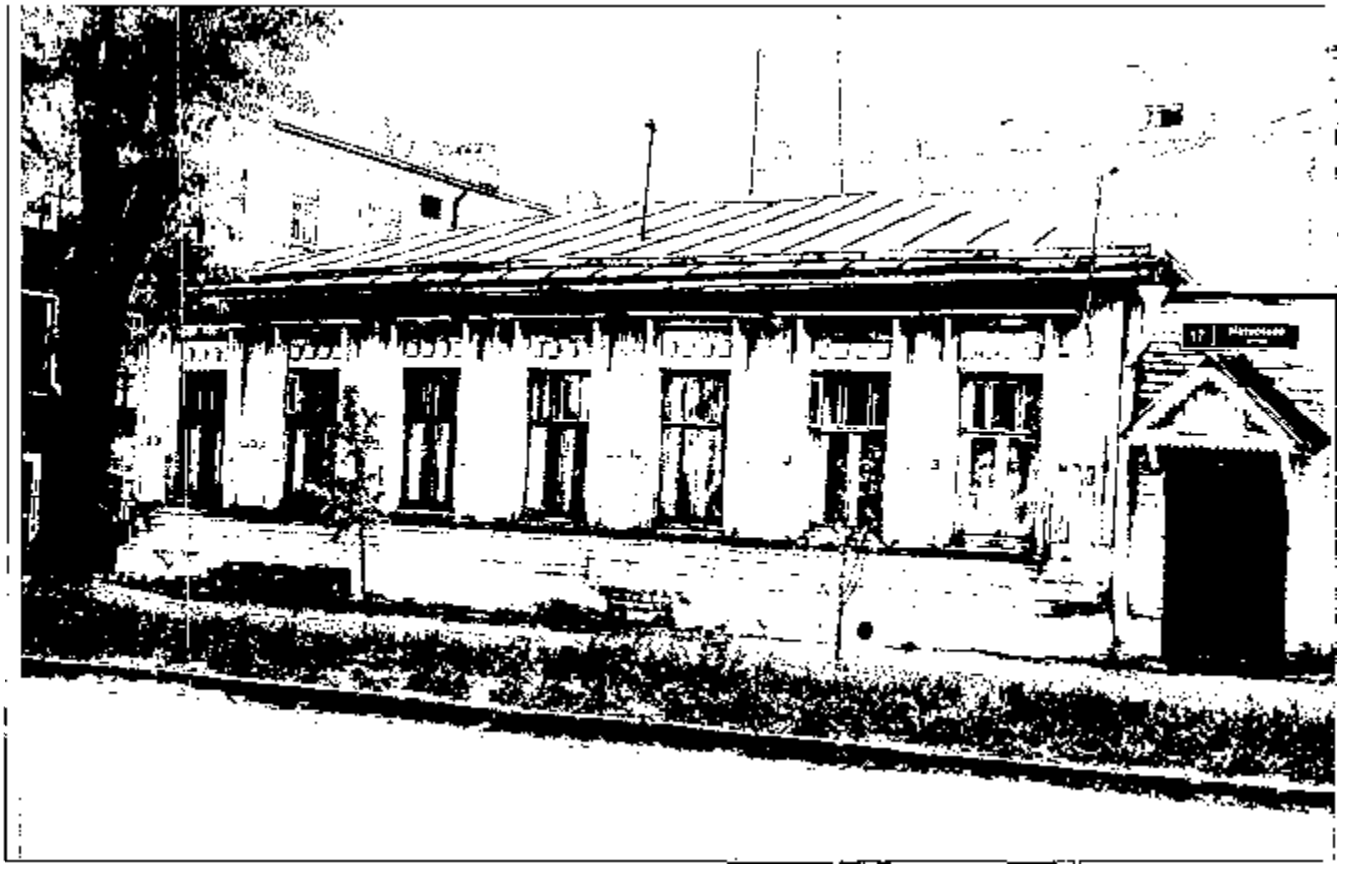

27.07.2014
Дата съёмки
(число, месяц, год)

1. Сведения о наименовании объекта культурного наследия:

«Дом инженера Баратаева».

2. Сведения о времени возникновения или дате создания объекта культурного наследия, датах основных изменений (перестроек) данного объекта и (или) датах связанных с ним исторических событий:

1902 г.

3. Сведения о категории историко-культурного значения объекта культурного наследия:

| Федерального значения | Регионального значения | Местного (муниципального) значения |
|---|---|---|
| | + | |

4. Сведения о виде объекта культурного наследия:

| Памятник | Ансамбль | Достопримечательное место |
|---|---|---|
| + | | |

5. Номер и дата принятия органом государственной власти решения о включении объекта культурного наследия в единый государственный реестр объектов культурного наследия (памятников истории и культуры) народов Российской Федерации:

постановление Правительства Ульяновской области от 25.06.2014 № 253-П «О включении выявленных объектов культурного наследия в единый государственный реестр объектов культурного наследия (памятников истории и культуры) народов Российской Федерации».

6. Сведения о местонахождении объекта культурного наследия (адрес объекта или при его отсутствии описание местоположения объекта):

Ульяновская область, г. Ульяновск, Ленинский район, ул. Александра Матросова, 17.

7. Сведения о границах территории объекта культурного наследия:

утверждены приказом Министерства искусства и культурной политики Ульяновской области от 17.06.2015 № 65.

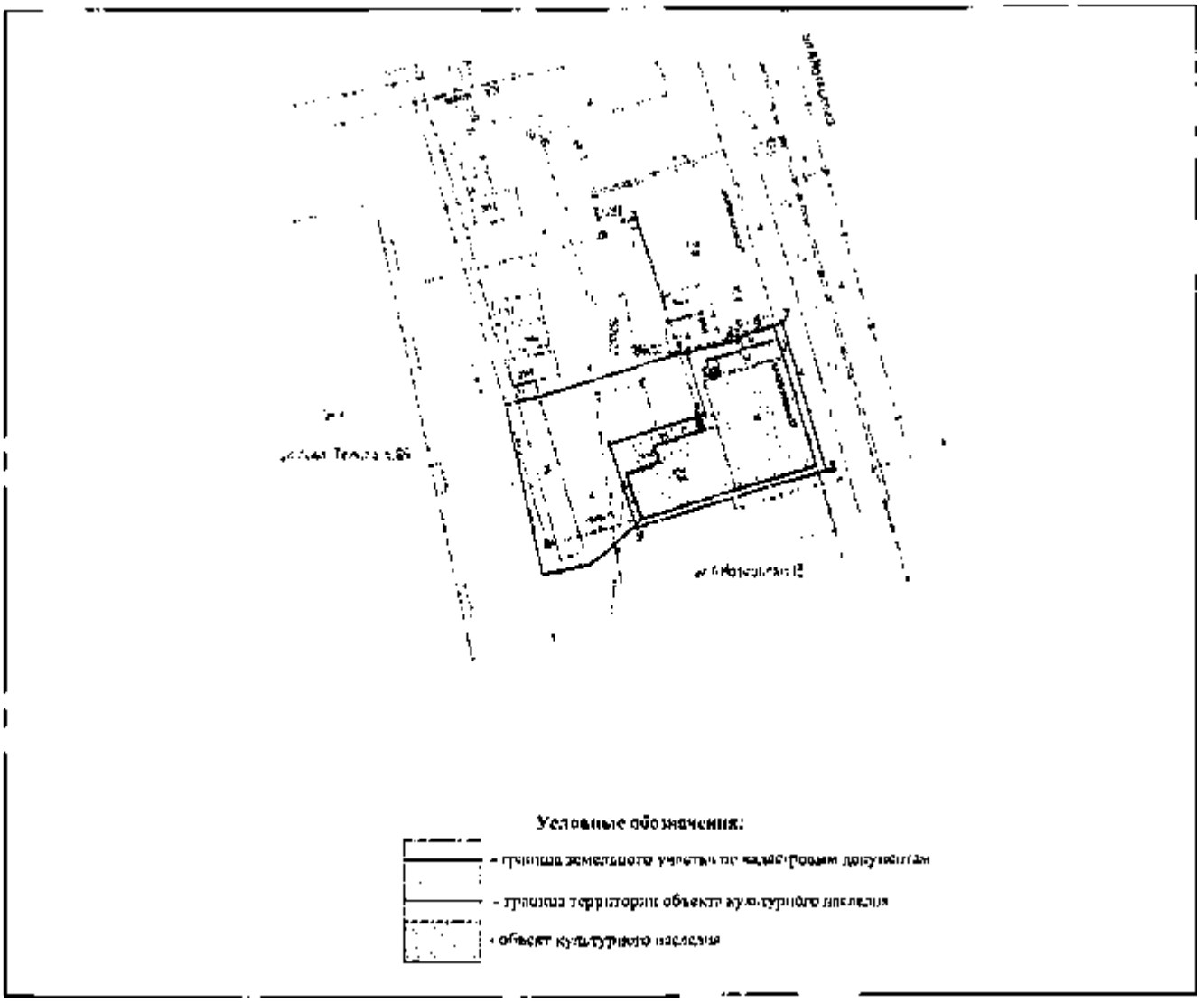


8. Описание предмета охраны объекта культурного наследия.

Предметом охраны объекта культурного наследия являются:

месторасположение здания в современных границах участка;

этажность и высотные габариты;

объёмно-пространственная структура здания: Г-образное в плане здание состоит из одноэтажного деревянного объёма под вальмовой кровлей, к которому с северной стороны примыкает одноэтажный объём тамбура входа под односкатной крышей, а с восточной – двухэтажный объём под вальмовой кровлей, усложнённый с северной стороны двухэтажным пристроем и небольшим одноэтажным тамбуром входа под односкатными крышами;

архитектурная стилистика западного фасада, соответствующая периоду начала XX в.;

инженерно-конструктивные особенности, в том числе: материал стен (дерево), форма перекрытия и крыши, первоначальный материал и форма заполнения оконных и дверных проёмов со стороны уличного фасада в редакции начала XX в.

9. Сведения о наличии зон охраны данного объекта культурного наследия с указанием номера и даты принятия органом государственной власти акта

об утверждении указанных зон либо информация о расположении данного объекта культурного наследия в границах зон охраны иного объекта культурного наследия:

постановление Правительства Ульяновской области от 02.07.2009 № 256-П «О границах зон охраны объектов культурного наследия на территории муниципального образования «город Ульяновск», режимах использования земель и градостроительных регламентах в границах данных зон».

| | |
|---|---|
| Всего в паспорте листов | 4 |

Уполномоченное должностное лицо Управления

| | | |
|---|---|---|
| Начальник управления по охране объектов культурного наследия администрации Губернатора Ульяновской области | | Ш.М.Хаутиев |
| должность | подпись | инициалы, фамилия |

| 2 | 3 | | 1 | 1 | | 2 | 0 | 1 | 6 |
|---|---|---|---|---|---|---|---|---|---|

Дата оформления паспорта
(число, месяц, год)

УТВЕРЖДЕНО

распоряжением Правительства
Ульяновской области

от 31 января 2017 г. № 36-пр

# ОХРАННОЕ ОБЯЗАТЕЛЬСТВО
**собственника или иного законного владельца объекта культурного наследия, включённого в единый государственный реестр объектов культурного наследия (памятников истории и культуры) народов Российской Федерации, «Дом, где жили преподаватели гимназии Н.П.Моржов, П.Ф.Федоровский», 1873-1882 гг., 1884-1903 гг.**

Регистрационный номер объекта культурного наследия в едином государственном реестре объектов культурного наследия (памятников истории и культуры) народов Российской Федерации:

| | | | | | | | | | | | | | | |
|---|---|---|---|---|---|---|---|---|---|---|---|---|---|---|
| 7 | 3 | 1 | 5 | 1 | 0 | 2 | 2 | 8 | 6 | 2 | 0 | 0 | 0 | 5 |

Раздел 1. Данные об объекте культурного наследия, включённом в единый государственный реестр объектов культурного наследия (памятников истории и культуры) народов Российской Федерации

Отметка о наличии или отсутствии паспорта объекта культурного наследия, включённого в единый государственный реестр объектов культурного наследия (памятников истории и культуры) народов Российской Федерации, в отношении которого утверждено охранное обязательство (далее – объект культурного наследия):

имеется [V] отсутствует [ ]

При наличии паспорта объекта культурного наследия он является неотъемлемой частью охранного обязательства.

Сведения о требованиях к осуществлению деятельности в границах территории объекта культурного наследия, об особом режиме использования земельного участка, в границах которого располагается объект археологического наследия, установленных статьёй 5.1 Федерального закона от 25.06.2002 № 73-ФЗ «Об объектах культурного наследия (памятниках истории и культуры) народов Российской Федерации» (далее – Закон № 73-ФЗ):

1) на территории памятника или ансамбля запрещаются строительство объектов капитального строительства и увеличение объёмно-пространственных характеристик существующих на территории памятника или ансамбля объектов капитального строительства; проведение земляных, строительных,

мелиоративных и иных работ, за исключением работ по сохранению объекта культурного наследия или его отдельных элементов, сохранению историко-градостроительной или природной среды объекта культурного наследия;

2) на территории памятника, ансамбля разрешается ведение хозяйственной деятельности, не противоречащей требованиям обеспечения сохранности объекта культурного наследия и позволяющей обеспечить функционирование объекта культурного наследия в современных условиях;

3) в случае нахождения памятника или ансамбля на территории достопримечательного места подлежат также выполнению требования и ограничения, установленные в соответствии со статьёй 5.1 Закона № 73-ФЗ, для осуществления хозяйственной деятельности на территории достопримечательного места;

4) особый режим использования земельного участка, в границах которого располагается объект археологического наследия, предусматривает возможность проведения археологических полевых работ в порядке, установленном Законом № 73-ФЗ, земляных, строительных, мелиоративных, хозяйственных работ, указанных в статье 30 Закона № 73-ФЗ, работ по использованию лесов и иных работ при условии обеспечения сохранности объекта археологического наследия, а также обеспечения доступа граждан к указанному объекту.

## Раздел 2. Требования к сохранению объекта культурного наследия

2.1. Требования к сохранению объекта культурного наследия предусматривают консервацию, ремонт, реставрацию объекта культурного наследия, приспособление объекта культурного наследия для современного использования либо сочетание указанных мер.

Состав (перечень) и сроки (периодичность) проведения работ по сохранению объекта культурного наследия определяются региональным органом охраны объектов культурного наследия – управлением по охране объектов культурного наследия администрации Губернатора Ульяновской области (далее – Управление) на основании акта технического состояния объекта культурного наследия, составленного в порядке, установленном пунктом 2 статьи 47.2 Закона № 73-ФЗ.

2.2. Лицо (лица), указанное (указанные) в пункте 11 статьи 47.6 Закона № 73-ФЗ, обязано (обязаны) обеспечить финансирование и организацию проведения научно-исследовательских, изыскательских, проектных работ, консервации, ремонта, реставрации и иных работ, направленных на обеспечение физической сохранности объекта культурного наследия и сохранение предмета охраны объекта культурного наследия, в порядке, установленном Законом № 73-ФЗ.

В случае обнаружения при проведении работ по сохранению объекта культурного наследия объектов, обладающих признаками объекта культурного наследия, в том числе объектов археологического наследия, собственник или иной законный владелец объекта культурного наследия обязан

незамедлительно приостановить работы и направить в Управление в течение трёх рабочих дней со дня обнаружения указанных объектов заявление в письменной форме о таком обнаружении.

Дальнейшее взаимодействие с Управлением собственник или иной законный владелец объекта культурного наследия обязан осуществлять в порядке, установленном статьёй 36 Закона № 73-ФЗ.

2.3. Работы по сохранению объекта культурного наследия должны организовываться собственником или иным законным владельцем объекта культурного наследия в соответствии с порядком, предусмотренным статьёй 45 Закона № 73-ФЗ.

2.4. Собственник или иной законный владелец земельного участка, в границах которого расположен объект археологического наследия, обязан:

обеспечивать неизменность внешнего облика объекта археологического наследия;

сохранять целостность, структуру объекта археологического наследия;

организовывать и финансировать спасательные археологические полевые работы на объекте археологического наследия в случае, предусмотренном статьёй 40 Закона № 73-ФЗ, и в порядке, установленном статьёй 45.1 Закона № 73-ФЗ.

## Раздел 3. Требования к содержанию объекта культурного наследия

3.1. При содержании и использовании объекта культурного наследия в целях поддержания в надлежащем техническом состоянии без ухудшения физического состояния и (или) изменения предмета охраны объекта культурного наследия лица, указанные в пункте 11 статьи 47.6 Закона № 73-ФЗ, обязаны:

1) осуществлять расходы на содержание объекта культурного наследия и поддержание его в надлежащем техническом, санитарном и противопожарном состоянии;

2) не проводить работы, изменяющие предмет охраны объекта культурного наследия либо ухудшающие условия, необходимые для сохранности объекта культурного наследия;

3) не проводить работы, изменяющие облик, объёмно-планировочные и конструктивные решения и структуры, интерьер объекта культурного наследия в случае, если предмет охраны объекта культурного наследия не определён;

4) соблюдать установленные статьёй 5.1 Закона № 73-ФЗ требования к осуществлению деятельности в границах территории объекта культурного наследия, особый режим использования земельного участка, водного объекта или его части, в границах которых располагается объект археологического наследия;

5) не использовать объект культурного наследия (за исключением оборудованных с учётом требований противопожарной безопасности объектов культурного наследия, предназначенных либо предназначавшихся для

осуществления и (или) обеспечения указанных ниже видов хозяйственной деятельности, и помещений для хранения предметов религиозного назначения, включая свечи и лампадное масло):

а) под склады и объекты производства взрывчатых и огнеопасных материалов, предметов и веществ, загрязняющих интерьер объекта культурного наследия, его фасад, территорию и водные объекты и (или) имеющих вредные парогазообразные и иные выделения;

б) под объекты производства, имеющие оборудование, оказывающее динамическое и вибрационное воздействие на конструкции объекта культурного наследия, независимо от мощности данного оборудования;

в) под объекты производства и лаборатории, связанные с неблагоприятным для объекта культурного наследия температурно-влажностным режимом и применением химически активных веществ;

6) незамедлительно извещать Управление обо всех известных им повреждениях, авариях или об иных обстоятельствах, причинивших вред объекту культурного наследия, включая объект археологического наследия, земельному участку в границах территории объекта культурного наследия или угрожающих причинением такого вреда, и безотлагательно принимать меры по предотвращению дальнейшего разрушения, в том числе проводить противоаварийные работы в порядке, установленном для проведения работ по сохранению объекта культурного наследия;

7) не допускать ухудшения состояния территории объекта культурного наследия, поддерживать территорию объекта культурного наследия в благоустроенном состоянии.

3.2. Собственник жилого помещения, являющегося объектом культурного наследия или частью такого объекта, обязан выполнять требования к сохранению объекта культурного наследия в части, предусматривающей обеспечение поддержания объекта культурного наследия или части объекта культурного наследия в надлежащем техническом состоянии без ухудшения физического состояния и изменения предмета охраны объекта культурного наследия.

3.3.[1]В случае обнаружения при проведении работ на земельном участке в границах территории объекта культурного наследия либо на земельном участке, в границах которого располагается объект археологического наследия, объектов, обладающих признаками объекта культурного наследия, лица, указанные в пункте 11 статьи 47.6 Закона № 73-ФЗ, осуществляют действия, предусмотренные подпунктом 2 пункта 3 статьи 47.2 Закона № 73-ФЗ.

3.4. В случае, если содержание или использование объекта культурного наследия, а также земельного участка, в границах которого располагается объект археологического наследия, может привести к ухудшению состояния объекта культурного наследия и (или) предмета охраны указанного объекта культурного наследия, в предписании, направляемом Управлением собственнику или иному законному владельцу объекта культурного наследия, устанавливаются следующие требования:

1) к видам хозяйственной деятельности с использованием объекта культурного наследия, земельного участка, в границах которого располагается объект археологического наследия, либо к видам хозяйственной деятельности, оказывающим воздействие на указанные объекты, в том числе ограничение хозяйственной деятельности;

2) к использованию объекта культурного наследия, земельного участка, в границах которого располагается объект археологического наследия, при осуществлении хозяйственной деятельности, предусматривающие в том числе ограничение технических и иных параметров воздействия на объект культурного наследия;

3) к благоустройству в границах территории объекта культурного наследия, земельного участка, в границах которого располагается объект археологического наследия.

## Раздел 4. Требования к обеспечению доступа граждан Российской Федерации, иностранных граждан и лиц без гражданства к объекту культурного наследия

Условия доступа к объекту культурного наследия (периодичность, длительность и иные характеристики доступа) устанавливаются Управлением с учётом мнения собственника или иного законного владельца такого объекта культурного наследия, а также с учётом вида объекта культурного наследия, категории его историко-культурного значения, предмета охраны, физического состояния объекта культурного наследия, требований к его сохранению, характера современного использования указанного объекта культурного наследия.

Условия доступа к объектам культурного наследия, используемым в качестве жилых помещений, а также к объектам культурного наследия религиозного назначения устанавливаются Управлением по согласованию с собственниками или иными законными владельцами этих объектов культурного наследия.

При определении условий доступа к памятникам или ансамблям религиозного назначения учитываются требования к внешнему виду и поведению лиц, находящихся в границах территорий указанных объектов культурного наследия религиозного назначения, соответствующие внутренним установлениям религиозной организации, если такие установления не противоречат законодательству Российской Федерации.

В случае, если интерьер объекта культурного наследия не относится к предмету охраны объекта культурного наследия, требование к обеспечению доступа во внутренние помещения объекта культурного наследия не может быть установлено.

Условия доступа к объектам культурного наследия, расположенным на территории Российской Федерации и предоставленным в соответствии с международными договорами Российской Федерации дипломатическим представительствам и консульским учреждениям иностранных государств в Российской Федерации, международным организациям, а также к объектам

культурного наследия, находящимся в собственности иностранных государств и международных организаций, устанавливаются в соответствии с международными договорами Российской Федерации.

Физические и юридические лица, проводящие археологические полевые работы, имеют право доступа к объектам археологического наследия, археологические полевые работы на которых предусмотрены разрешением (открытым листом) на проведение археологических полевых работ. Физическим и юридическим лицам, проводящим археологические полевые работы, в целях проведения указанных работ собственниками земельных участков, в границах которых расположены объекты археологического наследия, и (или) пользователями указанных земельных участков должен быть обеспечен доступ к земельным участкам, участкам водных объектов, участкам лесного фонда, на территорию, определённую разрешением (открытым листом) на проведение археологических полевых работ.

## Раздел 5. Требования к размещению наружной рекламы на объектах культурного наследия, их территориях

5.1. Требования к размещению наружной рекламы:

1) не допускается распространение наружной рекламы на объектах культурного наследия, а также на их территориях, за исключением достопримечательных мест;

2) запрет или ограничение на распространение наружной рекламы на объектах культурного наследия, находящихся в границах достопримечательного места, а также требования к её распространению устанавливаются нормативными правовыми актами Правительства Ульяновской области и вносятся в правила землепользования и застройки, разработанные в соответствии с Градостроительным кодексом Российской Федерации.

5.2. Указанные требования не применяются в отношении распространения на объектах культурного наследия, их территориях наружной рекламы, содержащей исключительно информацию о проведении на объектах культурного наследия, их территориях театрально-зрелищных, культурно-просветительных и зрелищно-развлекательных мероприятий или исключительно информацию об указанных мероприятиях с одновременным упоминанием об определённом лице как о спонсоре конкретного мероприятия при условии, если такому упоминанию отведено не более чем десять процентов рекламной площади (пространства). В таком случае актом Правительства Ульяновской области устанавливаются требования к размещению наружной рекламы на указанном объекте культурного наследия (либо его территории), включая место (места) возможного размещения наружной рекламы, требования к внешнему виду, цветовым решениям, способам крепления.

## Раздел 6. Иные обязанности лица (лиц), указанного (указанных) в пункте 11 статьи 47.6 Закона № 73-ФЗ

6.1. Для лица (лиц), указанного (указанных) в пункте 11 статьи 47.6 Закона № 73-ФЗ, устанавливаются обязанности:

1) по финансированию мероприятий, обеспечивающих выполнение требований в отношении объекта культурного наследия, установленных статьями 47.2-47.4 Закона № 73-ФЗ;

2) по соблюдению требований к осуществлению деятельности в границах территории объекта культурного наследия либо особого режима использования земельного участка, в границах которого располагается объект археологического наследия, установленных статьёй 5.1 Закона 73-ФЗ.

6.2. Собственник или иной законный владелец объекта культурного наследия, пользователи объекта культурного наследия, земельного участка, в границах которого располагается объект археологического наследия (в случае, указанном в пункте 11 статьи 47.6 Закона № 73-ФЗ), а также все лица, привлечённые ими к проведению работ по сохранению (содержанию) объекта культурного наследия, обязаны соблюдать требования, запреты и ограничения, установленные законодательством об охране объектов культурного наследия.

6.3. Дополнительные требования в отношении объекта культурного наследия.

Согласно приложению № 3 к приказу Министерства культуры Российской Федерации от 01.07.2015 № 1887 «О реализации отдельных положений статьи 47.6 Федерального закона от 25 июня 2002 г. № 73-ФЗ «Об объектах культурного наследия (памятниках истории и культуры)» подтверждение лицом, указанным в пункте 11 статьи 47.6 Закона № 73-ФЗ, выполнения требований, содержащихся в охранном обязательстве собственника или иного законного владельца объекта культурного наследия, осуществляется в следующем порядке:

6.3.1. Лицо, указанное в пункте 11 статьи 47.6 Закона № 73-ФЗ, ежегодно представляет в Управление уведомление о выполнении требований охранного обязательства в отношении принадлежащего ему объекта культурного наследия и (или) земельного участка, в границах которого располагается объект археологического наследия, либо их части (далее – уведомление).

6.3.2. Уведомление составляется лицом, указанным в пункте 11 статьи 47.6 Закона № 73-ФЗ (далее – ответственное лицо), в произвольной форме. В случае, если ответственным лицом выступает юридическое лицо, в том числе орган государственной власти или орган местного самоуправления, уведомление выполняется на бланке ответственного лица.

6.3.3. Уведомление должно содержать сведения об исполнении ответственным лицом требований, установленных охранным обязательством и иными актами Правительства Ульяновской области.

Также к уведомлению должны прилагаться фотографические изображения объекта культурного наследия и (или) земельного участка, в границах которого располагается объект археологического наследия, позволяющие зафиксировать индивидуальные особенности объекта культурного наследия на момент представления уведомления.

6.3.4. В случае приостановления и возобновления доступа к объекту культурного наследия в порядке, установленном статьёй 47.5 Закона № 73-ФЗ, эта информация указывается ответственным лицом в уведомлении.

6.3.5. Уведомление подписывается соответствующим физическим лицом либо руководителем соответствующего юридического лица с указанием даты составления уведомления.

6.3.6. Уведомление направляется ответственным лицом в Управление заказным почтовым отправлением с уведомлением о вручении либо в форме электронного документа, подписанного электронной подписью (432017, Ульяновская область, г. Ульяновск, ул. Спасская, 10; e-mail: nasledie73@mail.ru).

6.3.7. Уведомление направляется в Управление в срок не позднее 01 июля года, следующего за отчётным.

Экземпляр № 4

731510228620005

Регистрационный номер объекта культурного наследия в едином государственном реестре объектов культурного наследия (памятников истории и культуры) народов Российской Федерации

**ПАСПОРТ**
**объекта культурного наследия**

Фотографическое изображение объекта культурного наследия, за исключением отдельных объектов археологического наследия, фотографическое изображение которых вносится на основании решения Управления:

27.07.2014
Дата съёмки
(число, месяц, год)

1. Сведения о наименовании объекта культурного наследия:

«Дом, где жили преподаватели гимназии П.П.Моржов, П.Ф.Федоровский».

2. Сведения о времени возникновения или дате создания объекта культурного наследия, датах основных изменений (перестроек) данного объекта и (или) датах связанных с ним исторических событий:

1873-1882 гг., 1884-1903 гг.

3. Сведения о категории историко-культурного значения объекта культурного наследия:

| Федерального значения | Регионального значения | Местного (муниципального) значения |
|---|---|---|
| | | |

4. Сведения о виде объекта культурного наследия:

| Памятник | Ансамбль | Достопримечательное место |
|---|---|---|
| + | | |

5. Номер и дата принятия органом государственной власти решения о включении объекта культурного наследия в единый государственный реестр объектов культурного наследия (памятников истории и культуры) народов Российской Федерации:

постановление Правительства Ульяновской области от 25.06.2014 № 253-П «О включении выявленных объектов культурного наследия в единый государственный реестр объектов культурного наследия (памятников истории и культуры) народов Российской Федерации».

6. Сведения о местонахождении объекта культурного наследия (адрес объекта или при его отсутствии описание местоположения объекта):

Ульяновская область, г. Ульяновск, Ленинский район, ул. Александра Матросова, 24.

7. Сведения о границах территории объекта культурного наследия:

утверждены приказом Министерства искусства и культурной политики Ульяновской области от 17.06.2015 № 66.

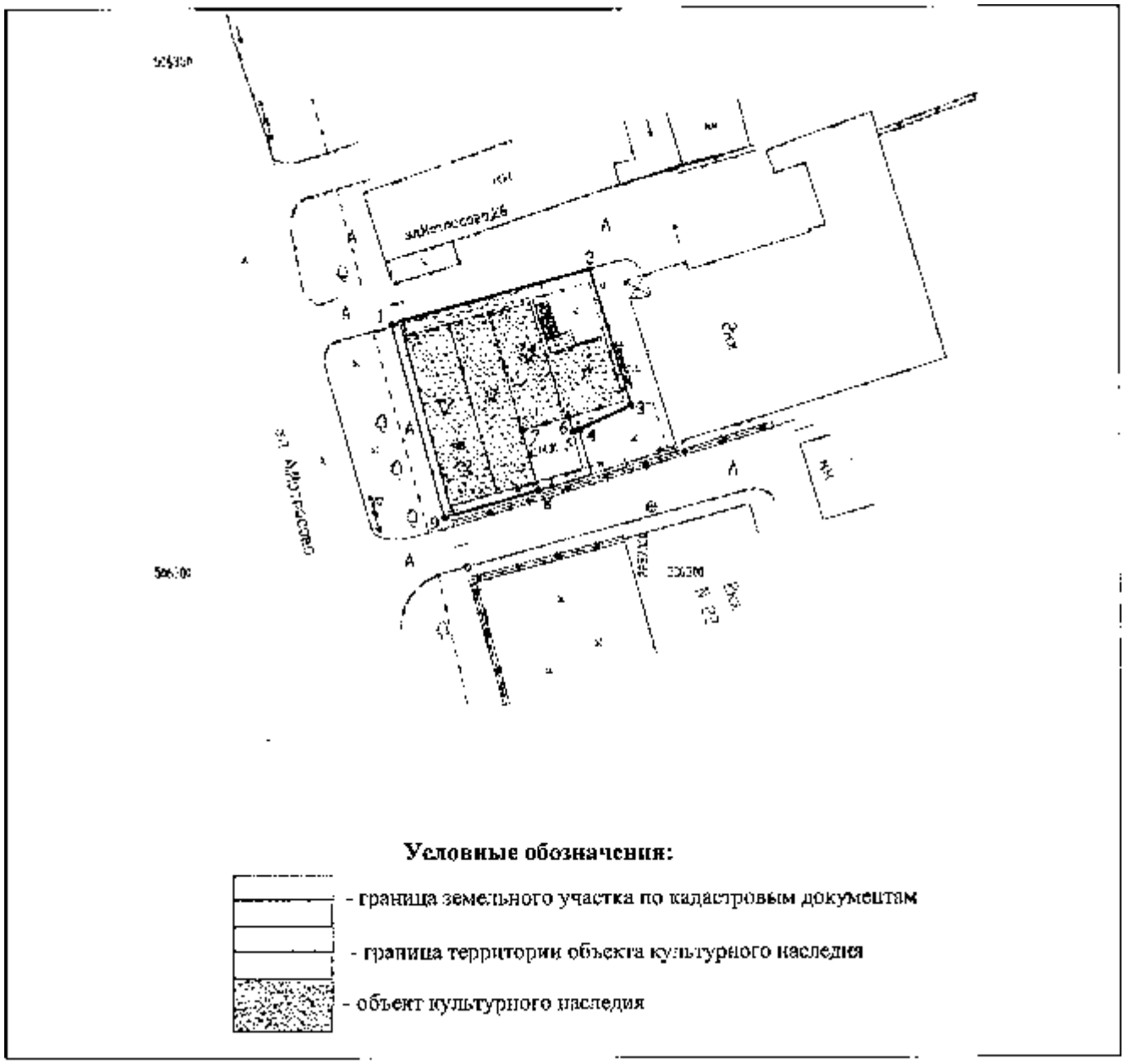


8. Описание предмета охраны объекта культурного наследия.

Предметом охраны объекта культурного наследия являются:

месторасположение здания в современных границах участка;

этажность и высотные габариты здания;

планировочная и объёмно-пространственная структура;

инженерно-конструктивные особенности;

архитектурный декор и стилистика наружных и дворовых фасадов;

первоначальный материал стен и заполнений оконных и дверных проёмов;

штукатурный декор интерьеров.

9. Сведения о наличии зон охраны данного объекта культурного наследия с указанием номера и даты принятия органом государственной власти акта об утверждении указанных зон либо информация о расположении данного объекта культурного наследия в границах зон охраны иного объекта культурного наследия:

постановление Правительства Ульяновской области от 02.07.2009 № 256-П «О границах зон охраны объектов культурного наследия на территории муниципального образования «город Ульяновск», режимах использования земель и градостроительных регламентах в границах данных зон».

| | |
|---|---|
| Всего в паспорте листов | 4 |

Уполномоченное должностное лицо Управления

| | | |
|---|---|---|
| Начальник управления по охране объектов культурного наследия администрации Губернатора Ульяновской области | | Ш.М.Хаутиев |
| должность | подпись | инициалы, фамилия |

| 2 | 3 | | 1 | 1 | | 2 | 0 | 1 | 6 |
|---|---|---|---|---|---|---|---|---|---|

Дата оформления паспорта
(число, месяц, год)

УТВЕРЖДЕНО

распоряжением Правительства
Ульяновской области

от 31 января 2017 г. № 36-пр

# ОХРАННОЕ ОБЯЗАТЕЛЬСТВО
**собственника или иного законного владельца объекта культурного наследия, включённого в единый государственный реестр объектов культурного наследия (памятников истории и культуры) народов Российской Федерации, «Церковь Михайловская»**

## Раздел 1. Данные об объекте культурного наследия, включённом в единый государственный реестр объектов культурного наследия (памятников истории и культуры) народов Российской Федерации

Отметка о наличии или отсутствии паспорта объекта культурного наследия, включённого в единый государственный реестр объектов культурного наследия (памятников истории и культуры) народов Российской Федерации, в отношении которого утверждено охранное обязательство (далее – объект культурного наследия):

имеется [V] отсутствует [ ]

При наличии паспорта объекта культурного наследия он является неотъемлемой частью охранного обязательства.

Сведения о требованиях к осуществлению деятельности в границах территории объекта культурного наследия, об особом режиме использования земельного участка, в границах которого располагается объект археологического наследия, установленных статьёй 5.1 Федерального закона от 25.06.2002 № 73-ФЗ «Об объектах культурного наследия (памятниках истории и культуры) народов Российской Федерации» (далее – Закон № 73-ФЗ):

1) на территории памятника или ансамбля запрещаются строительство объектов капитального строительства и увеличение объёмно-пространственных характеристик существующих на территории памятника или ансамбля объектов капитального строительства; проведение земляных, строительных, мелиоративных и иных работ, за исключением работ по сохранению объекта культурного наследия или его отдельных элементов, сохранению историко-градостроительной или природной среды объекта культурного наследия;

2) на территории памятника, ансамбля разрешается ведение хозяйственной деятельности, не противоречащей требованиям обеспечения сохранности объекта культурного наследия и позволяющей обеспечить функционирование объекта культурного наследия в современных условиях;